

# Cuenta satélite del trabajo no remunerado en la provincia de Buenos Aires

La visibilización estadística del trabajo invisible



## **Autoridades**

**Axel Kicillof**

Gobernador de la provincia de Buenos Aires

**Verónica Magario**

Vicegobernadora de la provincia de Buenos Aires

**Pablo López**

Ministro de Economía

**Facundo Bocco**

Jefe de Gabinete

**Nicolás Todesca**

Subsecretario de Coordinación Económica y Estadística

**Fernando Roberto Alvarez**

Subsecretario de Hacienda

**Analía Tello**

Subsecretaria de Finanzas

**Jaquelina Vanesa Laurencena**

Subsecretaria Técnica, Administrativa y Legal

**Laura Lombardía**

Directora Provincial de la Unidad de Género y Economía

**Diego Rusansky**

Director Provincial de Estadística

## **Equipo de trabajo**

Unidad de Género y Economía

**Paula Belloni**

**Ximena de la Fuente**

**Mora Vinokur**

Diseño

**Florencia Bayley**

Departamento de Análisis de las  
Estadísticas Sociales

**Hilario Ferrea**

**Alexander Retajac**

**Alejandra Trucchia**

# Índice

Siglas y acrónimos .....	4
Infografía .....	5
Resumen .....	6
<b>1. Introducción .....</b>	<b>7</b>
<b>2. El trabajo de cuidados .....</b>	<b>9</b>
<b>3. Valorización del trabajo de cuidados en el Producto .....</b>	<b>18</b>
3.1 ¿Qué son las Cuentas Nacionales? .....	18
3.2 La importancia de medir el aporte del TNR en el Producto .....	19
3.3 Antecedentes de las mediciones TNR en el Producto .....	20
<b>4. Cuenta Satélite del TNR en la Provincia de Buenos Aires .....</b>	<b>26</b>
4.1 Metodología .....	26
4.1.1 Agrupamiento de las actividades del trabajo no remunerado .....	27
4.1.2 Estimación del tiempo anual destinado al TNR .....	28
4.1.3 Estimación de los ingresos horarios de las actividades en el mercado de trabajo equivalentes a las actividades del TNR .....	32
4.2 La cuenta satélite del trabajo no remunerado en la provincia de Buenos Aires .....	35
4.2.1 Valor económico del TNR como porcentaje del PBG de la provincia de Buenos Aires. Año 2021 .....	36
4.2.2 Caracterización del valor económico del TNR .....	38
a) Distribución del valor económico del TNR por sexo .....	38
b) Distribución del valor económico del TNR por tipo de actividades .....	39
c) Distribución del valor económico del TNR por edad .....	40
<b>5. Reflexiones finales .....</b>	<b>42</b>
<b>Anexo Nº 1. Metodologías de medición del TNR en el Producto en         América Latina y el Caribe .....</b>	<b>43</b>
<b>Anexo Nº 2. Clasificación de actividades .....</b>	<b>45</b>
<b>Anexo Nº 3. Ingresos y horas trabajadas en la ocupación principal y         clasificación de ocupaciones según el CNO 2001 .....</b>	<b>46</b>
<b>Anexo Nº 4. Cobertura geográfica de la ENUT 2021 y la EPH .....</b>	<b>49</b>
<b>Bibliografía .....</b>	<b>51</b>

## Siglas y acrónimos

- ARCA:** Agencia de Recaudación y Control Aduanero.
- CAUTAL:** Clasificación de Actividades de Uso del Tiempo para América Latina y el Caribe.
- CEDAW:** Convención sobre la Eliminación de Todas las Formas de Discriminación contra la Mujer.
- CEPAL:** Comisión Económica para América Latina y el Caribe.
- CIET:** Conferencia Internacional de Estadísticos del Trabajo.
- CNO:** Clasificador Nacional de Ocupaciones.
- CNTCP:** Comisión Nacional de Trabajo en Casas Particulares.
- ENUT:** Encuesta Nacional de Uso del Tiempo.
- EPH:** Encuesta Permanente de Hogares.
- ETOI:** Encuesta Trimestral de Ocupación e Ingresos.
- EUT:** Encuestas de Uso del Tiempo.
- INDEC:** Instituto Nacional de Estadística y Censos.
- MMGyD:** Ministerio de las Mujeres, Géneros y Diversidad.
- ODS:** Objetivos de Desarrollo Sostenible.
- OIT:** Organización Internacional del Trabajo.
- ONU:** Organización de las Naciones Unidas.
- PBG:** Producto Bruto Geográfico.
- PBI:** Producto Bruto Interno.
- SCN:** Sistema de Cuentas Nacionales.
- SIPA:** Sistema Integrado Previsional Argentino.
- VTNR:** Trabajo No Remunerado.
- VAB:** Valor Agregado Bruto.

# Cuenta Satélite del Trabajo No Remunerado (TNR) Provincia de Buenos Aires. Año 2021



## Distribución del valor del TNR por sexo

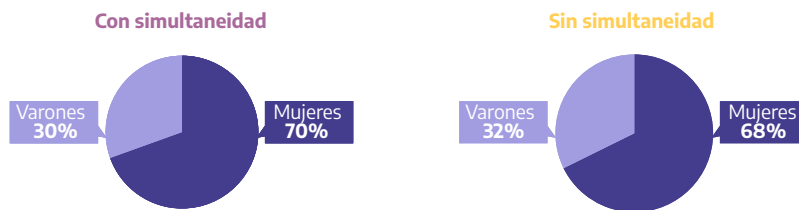

## Valor del TNR en términos del PBG y comparación con actividades seleccionadas

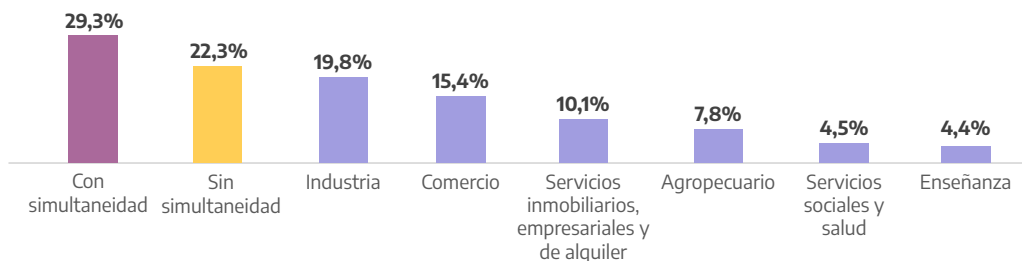

## Distribución del valor del TNR por tipo de actividad

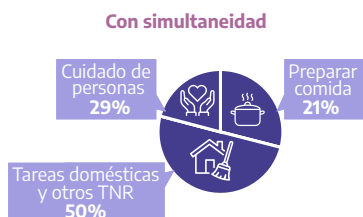

## Distribución del valor del TNR por sexo y tipo de actividad

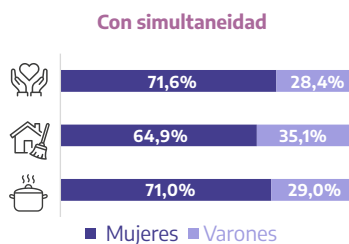

## Distribución del valor del TNR por sexo y grupos de edad



## Resumen

La información presentada en este trabajo constituye un hito en la producción estadística de la provincia de Buenos Aires, al reconocer y dimensionar por primera vez el aporte económico del trabajo doméstico y de cuidados no remunerado (TNR).

La medición del valor económico del TNR muestra que dichas tareas equivalen a una proporción considerable del Producto Bruto Geográfico (PBG) provincial, de una magnitud comparable a la de sectores productivos centrales, evidenciando que la sostenibilidad de la economía bonaerense depende en gran medida de este tipo de trabajo, que no pasa por el mercado.

La estimación se realizó con datos de la Encuesta Nacional de Uso del Tiempo 2021 mediante el método de insumo (input), basado en costo de reemplazo, en su variante híbrida. Los resultados se presentan en dos variantes: una estimación que computa tareas realizadas en simultáneo (con simultaneidad), y otra que no las contempla (sin simultaneidad).

Entre los principales resultados hallados se encuentran<sup>1</sup>:

- El valor económico del TNR en la provincia de Buenos Aires asciende a \$4.799.162 millones, equivalente al 29,3% del PBG provincial (22,3% sin simultaneidad), superando en magnitud a los sectores más dinámicos de la economía bonaerense, como la Industria Manufacturera y el Comercio.
- Las mujeres aportan el 69,7% del valor económico total del TNR en la Provincia, lo que representa el 20,4% del PBG (15,1% sin simultaneidad) y refleja la persistencia de la desigualdad de género en torno a este trabajo.
- La brecha de género es especialmente notoria en las tareas vinculadas al cuidado de personas, donde la participación femenina supera el 71,0%, lo que confirma el carácter altamente feminizado de estas actividades.
- Al analizar la composición del TNR, las tareas domésticas representan la mayor parte del valor total (50,1%), seguidas por las actividades de cuidado de personas (28,9%) y la preparación de alimentos (21,0%).
- La población de 30 a 64 años aporta cerca del 60,0% del valor total del TNR. Aunque dos de cada tres son mujeres, consolidándose como el principal sostén de estas tareas.
- El informe revela que el 67,6% del tiempo de trabajo de las mujeres bonaerenses queda sin reconocimiento en el Sistema de Cuentas Nacionales, evidenciando tanto la magnitud de la invisibilización estadística del trabajo femenino, como la importancia de esta medición.

<sup>1</sup> Salvo indicación contraria, los datos que siguen corresponden a la estimación con simultaneidad.

# 1. Introducción

Los estudios sobre economía y trabajo suelen asimilar al Producto Bruto Interno (PBI) de una economía con la producción para el mercado, y al trabajo con el empleo. En consecuencia, la frontera de la producción se limita a las actividades de mercado, quedando excluidos los servicios domésticos y personales producidos y consumidos por los miembros del mismo hogar. Estas asociaciones traen aparejados grandes problemas. Por un lado, desconocen gran parte del trabajo de cuidados que realizan las mujeres en los hogares y comunidades, que es fundamental para la reproducción social y para la participación de las personas en el mercado; por otro lado, no dejan ver las interrelaciones entre el trabajo remunerado y no remunerado que participan de la reproducción económica y social.

La ausencia de una perspectiva de género en el Sistema de Cuentas Nacionales contribuye a la invisibilización de determinadas problemáticas en el diseño, la implementación y la evaluación de políticas públicas y al ensanchamiento de las brechas de desigualdad. Este enfoque ignora, por ejemplo, que el 67,6% del tiempo de trabajo de las mujeres bonaerenses queda sin reconocimiento en el Sistema de Cuentas Nacionales.

En las últimas décadas, se han dado notables avances en el reconocimiento, medición y valoración de las tareas de cuidados. Es el caso de las Encuestas de Uso del Tiempo y las estimaciones de Cuenta Satélite del Trabajo No Remunerado, que permiten visibilizar las diferentes asignaciones de tiempo de las mujeres y varones al trabajo remunerado y no remunerado, y extender la frontera para incluir servicios que, aunque no pasan por el mercado y no se miden en las Cuentas Nacionales, tienen un impacto real en el bienestar. Desde el inicio de su gestión en 2019, el gobierno de la provincia de Buenos Aires promovió y consolidó un conjunto de avances significativos en la institucionalización de la perspectiva de género en el Estado provincial.

La Provincia cuenta hoy con el único Ministerio de las Mujeres y Diversidad de la Argentina, lo que expresa una apuesta sostenida por la igualdad como política de Estado. En el plano estadístico, estos avances se traducen en la incorporación de preguntas de identidad de género en los formularios del Censo y en los operativos provinciales, lo que permite contar —por primera vez— con datos desagregados por identidad de género a escala territorial. A ello se suman herramientas como el Sistema de Indicadores con Perspectiva de Género (SIPG-PBA) y el Presupuesto con Perspectiva de Género, que articulan la producción de información estadística con la planificación y el seguimiento de políticas públicas orientadas al cierre de brechas.

Este conjunto de instrumentos permite fortalecer diagnósticos territoriales y diseñar políticas públicas con evidencia, incorporando la perspectiva de género de manera transversal en los distintos organismos del Estado

provincial. En este marco, y con el propósito de visibilizar la importancia social y económica del trabajo doméstico y de cuidado no remunerado y aportar evidencias para el desarrollo de políticas públicas de igualdad, este documento realiza la primera medición económica del trabajo no remunerado con relación al Producto Bruto Geográfico provincial, en línea con los estándares internacionales de contabilidad económica a través de la estimación de la Cuenta Satélite del Trabajo No Remunerado.

La medición del trabajo no remunerado sirve de insumo clave para orientar decisiones de política pública. Este ejercicio permite visibilizar el aporte económico del cuidado y del trabajo doméstico, priorizar inversiones en infraestructura y servicios de cuidado, fortalecer las políticas de protección social y avanzar en esquemas de corresponsabilidad entre Estado, mercado, comunidad y hogares, contribuyendo al cierre de brechas de género y al desarrollo sostenible de la Provincia.

A continuación de esta introducción, el trabajo se estructura en cinco apartados. En primer lugar, se analizan las desigualdades estructurales de género en la distribución del tiempo destinado a las tareas reproductivas, con el objetivo de visibilizar la brecha de cuidados en la provincia de Buenos Aires. En segundo término, se aborda la necesidad de medir e incorporar el TNR en el marco de las Cuentas Nacionales y se revisan los principales avances metodológicos en materia de valorización del TNR en América Latina y el Caribe. En tercer lugar, se describe la metodología desarrollada para la estimación de la Cuenta Satélite del Trabajo No Remunerado en la provincia de Buenos Aires. En cuarto lugar, se presentan los resultados de dicha estimación. Finalmente, el trabajo concluye con una serie de reflexiones orientadas a discutir los principales hallazgos y sus implicancias para la comprensión de las desigualdades de género.

## 2. El trabajo de cuidados

El trabajo de cuidados comprende a aquellas actividades, bienes y relaciones sociales que resultan indispensables para la reproducción de la vida. Es decir, se trata del trabajo necesario para la existencia y reproducción de las personas de manera tal que les posibilite alimentarse, educarse, estar sanas, desarrollarse y vivir en un entorno favorable. Este concepto, a menudo denominado trabajo no remunerado (TNR), incluye tanto el autocuidado y el cuidado directo de otras personas, como así también la provisión de las condiciones en las que se realiza el cuidado (la limpieza de la casa, la compra y preparación de alimentos, etc.) y la gestión del cuidado (su organización, la coordinación de horarios, los traslados a centros educativos y a otras instituciones, la supervisión del trabajo de la cuidadora remunerada, en caso que la haya, entre otros) (Rodríguez Enríquez, 2015). Este último aspecto está vinculado al concepto de carga mental, que hace referencia a la planificación, organización y atención al detalle que requieren las tareas domésticas y de cuidado.

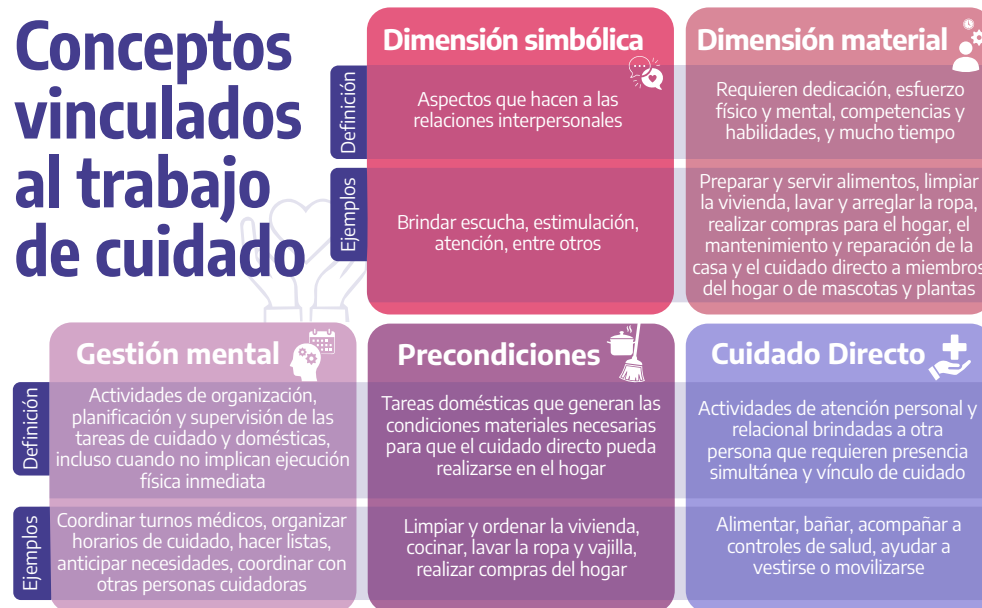

Fuente: Elaboración propia en base a en base a CEPAL (2022), “La sociedad del cuidado: horizonte para una recuperación sostenible con igualdad de género”, y MMGyD (2020), “Hablemos de cuidados: definiciones y propuestas”.

El TNR se desarrolla en distintas dimensiones. Por un lado, una dimensión simbólica, vinculada con aspectos que hacen a las relaciones interpersonales, como brindar escucha, estimulación, atención, entre otros. Por otro lado, una dimensión material que implica tareas que requieren dedicación, esfuerzo

físico y mental, competencias y habilidades, y mucho tiempo. Entre estas tareas se incluyen preparar y servir alimentos, limpiar la vivienda, lavar y arreglar la ropa, realizar compras para el hogar, el mantenimiento y reparación de la casa y el cuidado directo a miembros del hogar (niños/as menores de 14 años, personas mayores, con discapacidad y/o enfermedades crónicas) o de mascotas y plantas.

Estas actividades pueden desarrollarse en el propio hogar o para otros hogares, la comunidad y voluntariado. Asimismo, el trabajo de cuidados puede ser directo, cuando hay contacto personal y relacional, o indirecto, cuando se trata de actividades de cuidado que no requieren necesariamente la presencia física del o la destinatario/a.

Las actividades de cuidado no son un asunto biológico o meramente privado en el seno de los hogares, sino una función social que es fundamental para el bienestar e involucra a múltiples actores que interactúan entre sí. Entre ellos se encuentran: los hogares y comunidades, en el marco de relaciones familiares o comunitarias gratuitas; el Estado, a través de la provisión pública de servicios de cuidado, regulaciones y transferencias; y el mercado, por medio de servicios de cuidado pagos (colegios privados, residencias, servicio doméstico remunerado). Precisamente, los conceptos de “organización social del cuidado” y “diamante de los cuidados” dan cuenta de la manera en la que se relacionan los diversos actores que producen y reciben cuidados en una sociedad, y resultan clave para comprender cómo las responsabilidades de cuidado se distribuyen socialmente.

En este sentido, Pérez Orozco (2007) propone el concepto de redes de cuidado para dar cuenta de los múltiples encadenamientos, no lineales, que se establecen entre los distintos actores involucrados en la provisión de cuidados, los espacios en los que estos se desarrollan y las interrelaciones que los articulan, lo que incide en la mayor o menor densidad de dichas redes. Estas redes están conformadas tanto por quienes brindan cuidados como por quienes los reciben, así como por actores institucionales, marcos normativos y regulatorios, y por la participación tanto del mercado como de los hogares y la comunidad. Se trata de una estructura dinámica, en constante transformación, cuya configuración varía en el tiempo y, por ende, es susceptible de ser modificada (Rodríguez Enríquez y Pautassi, 2014).

El cuidado también es un derecho que forma parte de los derechos humanos reconocidos en los pactos y tratados internacionales presentes desde la Declaración Universal de Derechos Humanos, convenios de la Organización Internacional del Trabajo (OIT) y las recomendaciones generales de los comités encargados del seguimiento de dichos pactos (Naciones Unidas, 2025). En Argentina, existe un marco normativo sólido que reconoce el cuidado como un derecho que incluye el derecho a cuidar, a ser cuidada/o y al autocuidado. En este sentido, se han adoptado algunos instrumentos normativos internacionales con rango constitucional (como la Convención

sobre los Derechos del Niño y la Convención sobre la Eliminación de Todas las Formas de Discriminación contra la Mujer -CEDAW, por sus siglas en inglés-, entre otras), según los cuales el Estado debe garantizar el derecho al cuidado desde una perspectiva integral.

### Los Estados Parte en la CEDAW:

(...) “Teniendo presente el gran aporte de la mujer al bienestar de la familia y al desarrollo de la sociedad, hasta ahora no plenamente reconocido, la importancia social de la maternidad y la función tanto del padre como de la madre en la familia y en la educación de los hijos, y conscientes de que el papel de la mujer en la procreación no debe ser causa de discriminación, sino que la educación de los niños exige la responsabilidad compartida entre hombres y mujeres y la sociedad en su conjunto” (...)

Convinieron: (...) “alentar el suministro de los servicios sociales de apoyo necesarios para permitir que los padres combinen las obligaciones para con la familia con las responsabilidades del trabajo y la participación en la vida pública, especialmente mediante el fomento de la creación y desarrollo de una red de servicios destinados al cuidado de los niños” (artículo 11 2.c, ONU Asamblea General, 1979).

Constituye un hito en materia de legislación regional sobre derecho al cuidado que en 2023 la Argentina haya solicitado a la Corte Interamericana de Derechos Humanos (Corte IDH) que defina su contenido y alcance, así como su interrelación con otros derechos y las obligaciones estatales correspondientes. Esto dio lugar a un pronunciamiento histórico de la Corte el 7 de agosto de 2025<sup>2</sup> donde reconoció el carácter integral del cuidado y la estrecha interrelación entre este derecho y otros derechos fundamentales, tales como el trabajo, la seguridad social, la salud y la educación. Además, la Corte IDH estableció que el derecho al cuidado es un derecho autónomo que los Estados deben respetar, garantizar y promover mediante la adopción de medidas legislativas y de otra índole orientadas a asegurar su plena efectividad.

Pese a los avances normativos en materia de cuidados, su organización social sigue siendo profundamente desigual: recae fundamentalmente en los hogares y, dentro de ellos, en el trabajo no remunerado de las mujeres. Estas tareas se desarrollan en el ámbito privado y doméstico, lo que tiende a invisibilizar tanto su condición de trabajo, como su relevancia económica y social. Su distribución no responde a una elección libre ni a diferencias biológicas, sino que está condicionada por factores sociales, económicos y políticos que históricamente han asignado las responsabilidades reproductivas a las mujeres. Esta asignación limita su tiempo disponible y sus oportunidades de acceder a empleos remunerados y de calidad.

<sup>2</sup> El OC-31/25, disponible en: <https://corteidh.or.cr/OC-31-2025/index.html>

Asimismo, ante la insuficiente oferta pública de servicios de cuidado y la falta de corresponsabilidad de los varones en las tareas domésticas y de cuidado, los hogares de mayores ingresos pueden tercerizar estas tareas contratando a otras mujeres, generalmente de menores ingresos. De este modo, la organización del cuidado opera como un vector de desigualdad que afecta a las mujeres en general y, en particular, a las de sectores más vulnerables.

La desigualdad en la distribución del cuidado tiene además consecuencias macroeconómicas. La menor participación en el mercado laboral o su participación en trabajos de peor calidad que los varones (informales, de menor cantidad de horas, con trayectorias discontinuas) implica no solo una menor autonomía económica de las mujeres, sino un límite al potencial de desarrollo económico de un país: la brecha entre el Producto Bruto Interno (PIB) total y el PIB potencial se amplía, especialmente en aquellos países donde las mujeres presentan niveles educativos superiores a los de los varones, pero no pueden traducirlos plenamente en participación laboral, o en inserción laboral de calidad.

La posibilidad de empezar a dimensionar las variables relacionadas con el TNR existe a partir de la realización de encuestas de uso del tiempo (EUT). Estas se constituyeron en herramientas valiosas tanto para cuantificar y visibilizar el trabajo doméstico y de cuidados no remunerado, como para dar cuenta de las desigualdades estructurales vinculadas a su asimétrica distribución. Asimismo, son un pilar para calcular el valor económico que el tiempo de trabajo no remunerado aporta a las economías de los países.

### Encuestas de Uso del Tiempo

Las EUT miden cómo la población distribuye su tiempo entre diferentes actividades remuneradas y no remuneradas (domésticas, de cuidado, ocio y descanso, entre otras) a lo largo de un período determinado. Esta información permite identificar las desigualdades de género en el uso del tiempo. Surgieron a principios del siglo XX en Europa y ganaron importancia a partir de 1970 con el desarrollo de la economía doméstica. En América Latina y el Caribe comenzaron a realizarse en Cuba en 1995, y en la actualidad 24 países han realizado al menos una medición (Gontero y Valencia, 2026).

Las EUT son esenciales para la visibilización y medición del trabajo doméstico y de cuidados no remunerado. Asimismo, son fundamentales para el diseño y evaluación de políticas de igualdad y para el desarrollo de las Cuentas Satélite del Trabajo No Remunerado.

En Argentina el INDEC llevó a cabo por primera vez este tipo de relevamiento en el tercer trimestre de 2013, como un módulo de la Encuesta Anual de Hogares Urbanos. En 2019 se sancionó la Ley N° 27.532 que estableció la realización de la Encuesta Nacional de Uso del Tiempo (ENUT) de forma permanente con una periodicidad de dos años, integrándola al Sistema Estadístico Nacional.

El primer relevamiento de la ENUT se realizó entre octubre y diciembre de 2021, y aún no se ha vuelto a realizar. En esta encuesta se identifica el uso del tiempo y la participación de la población de 14 años y más en el trabajo no remunerado –doméstico y de cuidados–, remunerado y total. Metodológicamente, se relevan cada una de las actividades realizadas durante el día inmediatamente anterior a la visita del encuestador, en intervalos de tiempo de 10 minutos. En ese periodo se registra una actividad como mínimo y tres en simultáneo como máximo.

Las variables de tiempo en la ENUT se miden de dos maneras: tiempo con simultaneidad y tiempo sin simultaneidad. El primero computa el tiempo total a todas las tareas realizadas, en simultáneo o no, en un rango de tiempo. Por este motivo, el tiempo con simultaneidad puede sumar más de 24 horas en un mismo día. El segundo, divide ese rango de tiempo entre las tareas realizadas simultáneamente o no. El tiempo sin simultaneidad suma 24 horas, dado que divide el tiempo realizado con simultaneidad en partes iguales para sumar los 10 minutos de cada franja horaria.

Con relación al nivel de cobertura, la ENUT tiene representatividad nacional y desagrega la información para las regiones geográficas Gran Buenos Aires (GBA), Pampeana, Noroeste, Noreste, Cuyo y Patagonia.

Las estimaciones para Argentina basadas en la ENUT 2021 muestran que el 91,7% de las mujeres realiza actividades del TNR, a las que dedican, en promedio, 6 h 31 min por día, considerando el tiempo con simultaneidad. En contraste, entre los varones la tasa de participación es 75,1% y el tiempo promedio destinado a estas actividades, también considerando el tiempo con simultaneidad, es de 3 h 40 min por día. Estos resultados evidencian una marcada desigualdad en la distribución del TNR, ya que las mujeres destinan a estas tareas casi el doble de tiempo que los varones.

Dado que la desagregación de la ENUT es regional y no provincial, para obtener estimaciones de la tasa de participación y la cantidad de horas asignadas a las actividades de TNR como aproximación de la PBA, se consideró la información correspondiente a las regiones GBA y Pampeana<sup>3</sup>.

Los resultados para el agregado de estas dos regiones indican que el 91,9% de las mujeres de la PBA participa en actividades de TNR y dedican, en promedio, 6 h 34 min por día a dichas actividades. Por su parte, la participación de los varones es del 76,0% y el tiempo promedio destinado a esas actividades es de 3 h 47 min por día. En ambos casos los cálculos corresponden al tiempo con simultaneidad. Los Gráficos N° 1 y N° 2 presentan estos resultados.

<sup>3</sup> Para conocer las localidades incluidas en cada una de las regiones de la ENUT 2021, consultar el Anexo I.B de la Nota Técnica ENUT N°7 – Octubre de 2022, disponible en [https://www.indec.gov.ar/ftp/cuadros/sociedad/nota\\_tecnica\\_enut\\_2021.pdf](https://www.indec.gov.ar/ftp/cuadros/sociedad/nota_tecnica_enut_2021.pdf)

**Gráfico N° 1. Tasa de participación en el TNR por sexo. Regiones GBA y Pampeana. Año 2021**

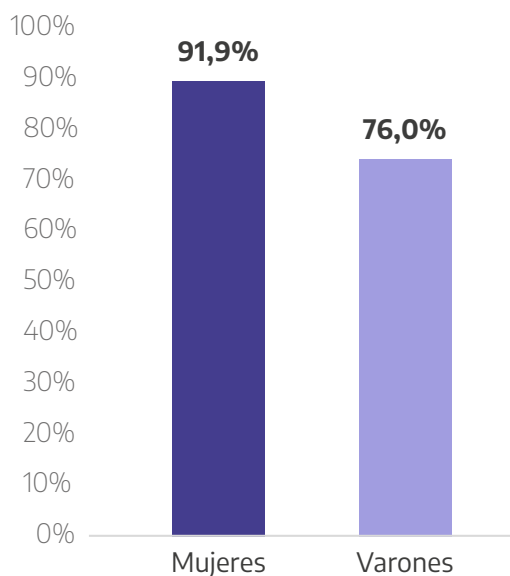

Fuente: Elaboración propia en base a datos de la ENUT para población de 14 años o más (INDEC, 2021).

**Gráfico N° 2. Tiempo diario promedio dedicado al TNR por sexo (horas y minutos). Tiempo con simultaneidad. Regiones GBA y Pampeana. Año 2021**

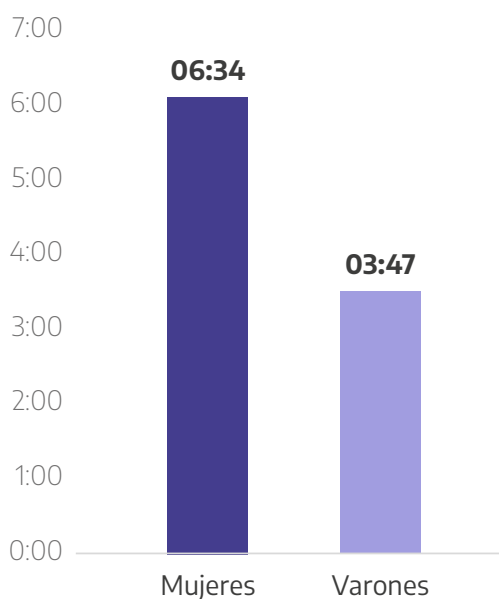

Fuente: Elaboración propia en base a datos de la ENUT para población de 14 años o más (INDEC, 2021).

Como se presenta en el Gráfico N° 3, el tiempo dedicado al TNR por parte de las mujeres jefas de hogar más que se duplica en presencia de hijos/as: pasa de 4 h 58 min a 10 h 59 min diarios (es decir, un crecimiento de 6 h 1 min). En contraste, dicho incremento es sustancialmente menor en el caso de los varones jefes de hogar, quienes aumentan su dedicación en aproximadamente 1 h 30 min (de 3 h 27 min a 5 h 1 min).

**Gráfico N°3. Tiempo diario promedio dedicado al TNR por las/os jefas/es del hogar según presencia de hijos/as menores de 14 años (horas y minutos). Tiempo con simultaneidad. Regiones GBA y Pampeana. Año 2021**

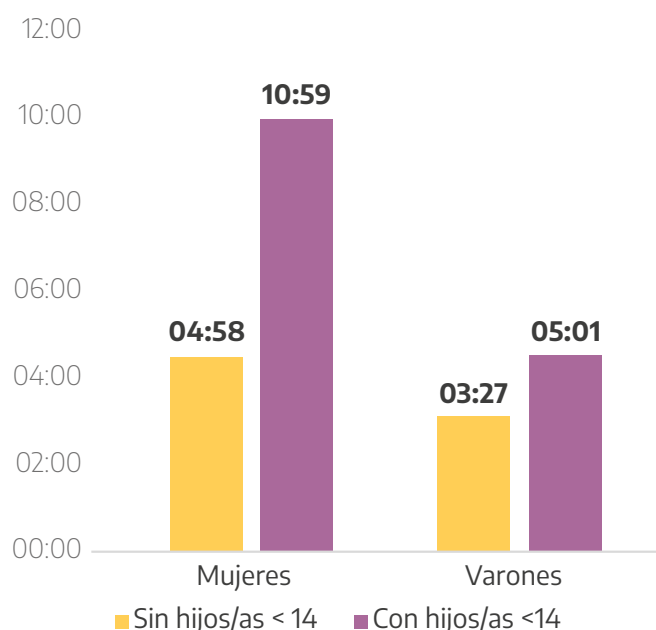

Fuente: Elaboración propia en base a datos de la ENUT para población de 14 años o más (INDEC, 2021).

A partir de los datos de la ENUT 2021, es posible obtener la masa total de tiempo trabajada y sus componentes: el total de horas trabajadas para el mercado (incluye el trabajo en la ocupación, la búsqueda de empleo, los traslados y las pasantías no remuneradas) y el total de horas para el TNR (incluye las tareas domésticas, las de cuidado y el voluntariado). De esta manera se puede analizar la participación de mujeres y varones en la masa total de tiempo y en el tiempo total de cada tipo de trabajo y viceversa. En los Gráficos N°4 y N°5 se muestran estos resultados para el agregado de la Región GBA y Región Pampeana.

Los datos muestran una marcada brecha de género según el tipo de trabajo. En el TNR, las mujeres aportan el 69,6% del tiempo total, y los varones el 30,4% (Gráfico N°4 b). En el trabajo realizado para el mercado, la situación se invierte: las mujeres aportan el 38,0% del tiempo total y los varones el 62,0% (Gráfico N°4 c). Cuando se suma el tiempo de ambos tipos de trabajo, la distribución se tiende a equilibrar, aunque las mujeres cargan con algo más de la mitad del tiempo total (Gráfico N° 4 a).

**Gráfico N° 4. Distribución del tiempo de trabajo por sexo según tipo de trabajo. Tiempo con simultaneidad. Regiones GBA y Pampeana. Año 2021**

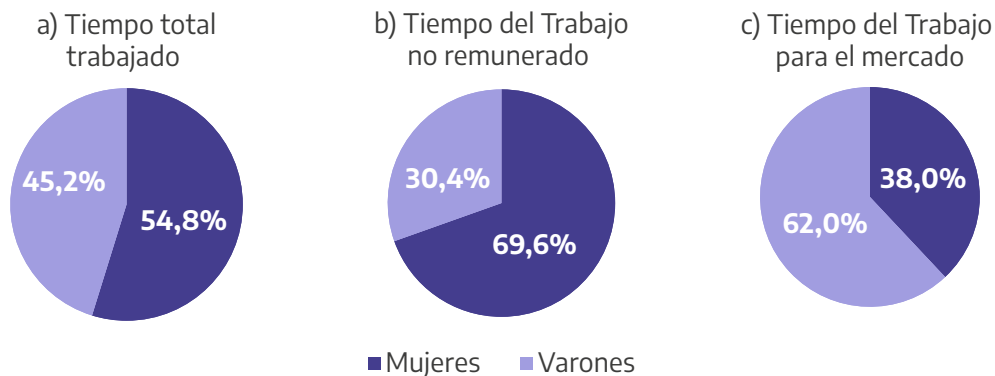

Fuente: Elaboración propia en base a datos de la ENUT para población de 14 años o más (INDEC, 2021).

En el Gráfico N° 5 (a) se observa que, del tiempo total trabajado por la población de 14 años y más, un 53,2% corresponde al tiempo del TNR. Entre las mujeres, ese porcentaje aumenta al 67,6% -Gráfico N° 5 (b)- y para los varones es un 35,8%, -Gráfico N° 5 (c)-. Por lo tanto, sólo un 32,4% del tiempo de trabajo de las mujeres es trabajo para el mercado y visibilizado a partir de las cuentas nacionales.

**Gráfico N° 5. Distribución del tiempo de trabajo por tipo de trabajo según sexo. Tiempo con simultaneidad. Regiones GBA y Pampeana. Año 2021**

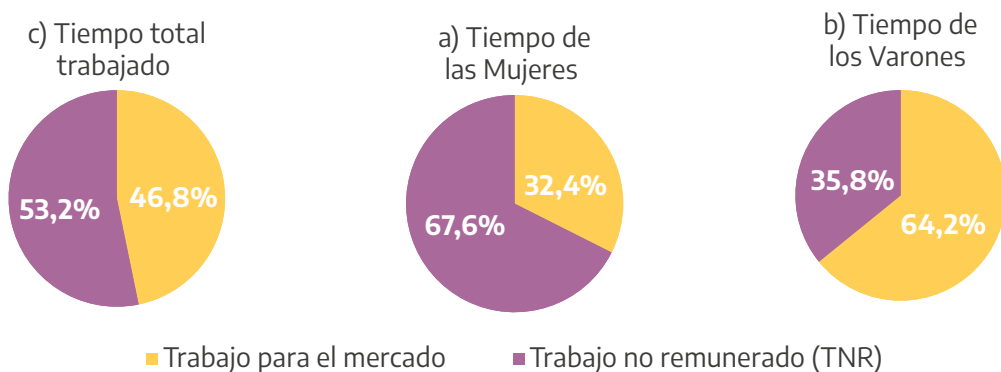

Fuente: Elaboración propia en base a datos de la ENUT para población de 14 años o más (INDEC, 2021).

El reconocimiento de la relevancia económica y social del trabajo de cuidado, así como de los arreglos sociales que configuran su distribución desigual, constituye un elemento central para el análisis de las estructuras que reproducen las desigualdades de género y ofrece un campo fértil para el desarrollo de estrategias orientadas tanto a la generación de conocimiento especializado como al desarrollo de políticas públicas. Este doble proceso no solo favorece el diseño de instrumentos metodológicos más robustos, sino que también permite profundizar los análisis sobre la información disponible, contribuyendo a una comprensión más compleja, integral y territorial de las dinámicas que atraviesan la economía del cuidado.

## 3. Valorización del trabajo de cuidados en el Producto

### 3.1 ¿Qué son las Cuentas Nacionales?

El Sistema de Cuentas Nacionales (SCN) es el conjunto normalizado y aceptado internacionalmente de recomendaciones relativas a la elaboración de mediciones de la actividad económica (Naciones Unidas et. al., 2009). El indicador macroeconómico utilizado con mayor frecuencia en el SCN es el Producto Bruto Interno (PBI), que representa el valor monetario de los bienes y servicios finales producidos en una economía durante un período determinado. Este indicador permite conocer la evolución de la producción de un país a lo largo del tiempo y comparar las economías de distintos países. Por ende, es un insumo clave para la elaboración de políticas públicas.

#### Producto Bruto Geográfico

El PBI es el indicador más utilizado internacionalmente para medir el valor de los bienes y servicios finales producidos en una economía nacional. Cuando el análisis se centra en una jurisdicción subnacional –como las provincias argentinas– se emplea el concepto de Producto Bruto Geográfico (PBG). La distinción es principalmente de escala territorial: mientras que el PBI cuantifica la riqueza generada en todo el país, el PBG mide esa misma producción pero dentro de los límites geográficos de una provincia específica.

En este estudio se utiliza el PBG de la provincia de Buenos Aires para dimensionar el aporte del TNR en relación con la economía local, permitiendo comparar su magnitud con sectores económicos estratégicos del territorio bonaerense, como la industria o el comercio.

El SCN establece una frontera de producción, es decir, delimita qué actividades se consideran productivas a los efectos de su medición. Según el enfoque de las Cuentas Nacionales, la producción se comprende como un proceso físico, realizado bajo la responsabilidad, control y gestión de una unidad institucional, en el que se utilizan mano de obra y activos para transformar insumos de bienes y servicios en productos de otros bienes y servicios. Todos los bienes y servicios producidos deben ser pasibles de venderse en el mercado, o de ser provistos de una unidad a otra, onerosa o gratuitamente. Una excepción son “los servicios domésticos y personales producidos y consumidos por los miembros del mismo hogar”, ya que “no todas las actividades que requieren gasto de tiempo y esfuerzo por parte de las personas son productivas en un sentido económico” (Naciones Unidas et. al., 2009, p. 7).

Esta exclusión implica que una parte del trabajo que sostiene a la economía no se encuentre reflejada en los agregados tradicionales. Sin embargo, con el

objetivo de profundizar el análisis sin alterar el marco normativo estándar, el SCN prevé el desarrollo de cuentas satélite. Estas se enfocan en actividades o productos que, por razones metodológicas, quedan fuera del núcleo de las Cuentas Nacionales o que requieren un tratamiento analítico diferenciado. De esta manera, las cuentas satélite son un instrumento complementario, coherente con el SCN, que amplía su alcance.

Entre los antecedentes de desarrollo de cuentas satélite a nivel nacional, se destacan la de Cultura, elaborada de manera conjunta entre el Ministerio de Cultura de la Nación y la Dirección Nacional de Cuentas Nacionales (DNCN) del INDEC (2006), y la de Turismo, desarrollada por el Ministerio de Turismo y Deportes de la Nación y la DNCN del INDEC.

Más recientemente, se incorporó la cuenta satélite del Trabajo No Remunerado de los hogares de la Argentina, publicada por primera vez en 2024, con base de estimación en 2021.

### 3.2 La importancia de medir el aporte del TNR en el Producto

En el caso del TNR, la cuenta satélite permite medir y valorizar económicamente actividades que quedan por fuera de la frontera de producción tradicional del SCN. A diferencia de éste, la cuenta satélite del TNR no se limita a considerar transacciones de mercado, sino que incorpora las tareas domésticas y de cuidado realizadas al interior de los hogares sin remuneración. Para su valoración, se utilizan los mismos criterios que se aplican a los bienes y servicios de mercado (UNECE, 2017). Esto permite generar estimaciones comparables entre países y entre períodos, lo que constituye un insumo fundamental para el diseño, seguimiento y evaluación de políticas públicas.

Desde una perspectiva económica, el TNR configura una forma de producción que genera bienes y servicios con valor de uso, aún cuando no medien transacciones monetarias. En economías como las latinoamericanas, donde el acceso a infraestructura y servicios de cuidado suele estar condicionado por el nivel de ingresos, el peso del TNR en el producto resulta particularmente elevado, lo que torna aún más relevante su medición (CEPAL, 2022).

La exclusión del TNR del SCN y de la estimación del PBI no implica que este trabajo carezca de valor económico, sino que las herramientas de medición tradicionales no lo capturan. Esta omisión tiene consecuencias concretas: invisibiliza la labor de quienes cotidianamente sostienen la vida social y económica y reproduce inequidades de género, dado que estas tareas son mayormente realizadas por mujeres. Medir el aporte del TNR al producto bruto es, en este sentido, un ejercicio técnico que constituye una acción política: permite visibilizar lo que permanece oculto en las estadísticas y dotar de evidencia empírica a las demandas de corresponsabilidad y redistribución del cuidado (Vaca Trigo y Barón, 2022).

### 3.3 Antecedentes de las mediciones TNR en el Producto

La medición del trabajo no remunerado como herramienta estratégica para la igualdad de género constituye una respuesta estatal a una demanda política con décadas de historia. A fines de los años sesenta y entrados los setenta del siglo XX, los movimientos feministas formularon críticas profundas al sistema de relaciones de género dominante, cuestionando la división sexual del trabajo que situaba a las mujeres en el rol de cuidadoras y a los varones en el de proveedores económicos (Borderías et al, 2011). Esas críticas pusieron en el centro del debate la invisibilización del trabajo reproductivo y su exclusión del reconocimiento económico o social.

En los años noventa, con la consolidación de la economía feminista como corriente de pensamiento, estas demandas ingresaron al ámbito de la economía como disciplina. Desde entonces, se profundizaron las discusiones abiertas por los feminismos al revalorizar las actividades de cuidado no remuneradas como pilares del funcionamiento económico. Al cuestionar la visión androcéntrica de la economía clásica, la economía feminista propone una transformación radical en la manera de definir lo económico: desplaza el foco desde el mercado hacia la reproducción social, subrayando que los cuidados son el componente central de la reproducción del sistema en su conjunto (Rodríguez Enríquez, 2013).

En este marco, la economía feminista desarrolló herramientas concretas para visibilizar y valorar el trabajo de cuidados, entre ellas, las encuestas de uso del tiempo y los cálculos del aporte del trabajo doméstico y de cuidados no remunerados al PBI, que luego fueron retomadas por organismos internacionales como respuestas a la agenda feminista por una distribución más equitativa. Ello se hizo visible en 1995, durante la Conferencia Mundial sobre la Mujer celebrada en Beijing y organizada por Naciones Unidas.

En ese encuentro se abordaron las desigualdades de género entre el trabajo remunerado y el no remunerado, y se impulsó el desarrollo y perfeccionamiento de metodologías que permitieran estimar con mayor precisión la contribución del TNR a través de las cuentas satélite (CEPAL, 2016). A partir de entonces, diversos países –como Países Bajos, Dinamarca, Reino Unido, Francia, Estados Unidos, Canadá y Finlandia– comenzaron a implementar encuestas de usos del tiempo (EUT). Para 1997, veinte países de la Unión Europea disponían de este tipo de instrumentos estadísticos (Peña y Uribe, 2013).

### La Plataforma de Acción de Beijing, establece que:

se deben “elaborar medios estadísticos apropiados para reconocer y hacer visible en toda su extensión el trabajo de la mujer y todas sus contribuciones a la economía nacional, incluso en el sector no remunerado y en el hogar, y examinar la relación entre el trabajo no remunerado de la mujer y la incidencia de la pobreza y la vulnerabilidad de las mujeres a ella”

“medir cuantitativamente el trabajo no remunerado que no se incluye en las cuentas nacionales y tratar de mejorar los métodos para que se analice su valor y se indique con exactitud en cuentas satélite u otras cuentas oficiales que se prepararán separadamente de las cuentas nacionales básicas pero en consonancia con éstas.” (ONU Mujeres, 1995).

Asimismo, el reconocimiento de las tareas no remuneradas como formas de trabajo en las sucesivas Conferencias Internacionales de Estadísticos del Trabajo (CIET) de la OIT también permitió establecer su vínculo con aquellas actividades que cuentan con remuneración, cuestionando su tradicional confinamiento al ámbito privado. Este avance conceptual promovió su problematización como una cuestión de interés social, en tanto su organización, distribución y condiciones de realización adquieren relevancia pública. Así, la manera en que estas actividades son definidas posibilita su jerarquización analítica y pone de relieve la necesidad de contar con información estadística que permita dimensionarlas adecuadamente (CEPAL, 2022).

En este sentido, el reconocimiento del trabajo destinado a actividades tanto dentro como fuera del Sistema de Cuentas Nacionales como tiempo de trabajo, establecido en la 18ª CIET<sup>4</sup>, constituyó un hito para abrir paso a la incorporación en las mediciones del tiempo destinado a la producción de servicios domésticos en los hogares, que se profundizó en las 19ª y 20ª Conferencias<sup>5</sup>. Allí se avanzó en el análisis del valor económico del TNR, destacándose la necesidad de visibilizar a quienes permanecen invisibles en las estadísticas, como las mujeres que realizan trabajo doméstico no remunerado y quienes participan en actividades de cuidado y trabajo voluntario (CEPAL, 2022).

En la 20ª Conferencia Internacional de Estadísticos del Trabajo de la OIT se enfatizó en la “necesidad de dar visibilidad a los trabajadores que son invisibles en las estadísticas como, por ejemplo, las mujeres que realizan trabajo doméstico no remunerado o los voluntarios como los trabajadores sociales o los trabajadores del sector del cuidado” (OIT, 2018).

América Latina y el Caribe cuenta con una extensa trayectoria de acuerdos políticos y técnicos orientados al reconocimiento, la medición y la valorización de los cuidados. Durante más de cuatro décadas se han dado avances importantes a partir de las Conferencias Regionales sobre la Mujer de la

<sup>4</sup> Celebrada en Ginebra en 2008.

<sup>5</sup> Celebradas en Ginebra en 2013 y 2018.

Comisión Económica para América Latina y el Caribe (CEPAL)<sup>6</sup>. En ese marco, los gobiernos de la región asumieron y avanzaron en el compromiso de desarrollar mecanismos periódicos para medir el trabajo no remunerado, especialmente a partir de las encuestas de uso del tiempo. El objetivo fue visibilizar su aporte, reconocer su valor e incorporar esta información al sistema de cuentas nacionales, con el fin de orientar el diseño de políticas económicas y sociales (Peña y Uribe, 2013).

En la actualidad, uno de los debates más relevantes tanto en el ámbito regional como en el internacional se centra en la Agenda 2030 para el Desarrollo Sostenible. Este marco programático reconoce la igualdad de género como un componente estructural del desarrollo sostenible y adopta un enfoque integral orientado a garantizar la participación plena y efectiva de mujeres y varones en los procesos de desarrollo. En este contexto, el Objetivo de Desarrollo Sostenible 5 adquiere un carácter central, en tanto propone la eliminación de todas las formas de discriminación contra las mujeres. En particular, la meta 5.4 enfatiza la necesidad de reconocer y valorar el trabajo doméstico y de cuidados no remunerado mediante la provisión de servicios públicos, el desarrollo de infraestructura adecuada, la implementación de políticas de protección social y la promoción de la corresponsabilidad en el ámbito de los hogares y las familias.

En las últimas décadas, los procesos de medición y valorización de la economía del cuidado en América Latina y el Caribe se han intensificado. Países como Argentina, Bolivia, Brasil, Chile, Colombia, Costa Rica, Cuba, Ecuador, El Salvador, Guatemala, Honduras, México, Nicaragua, Panamá, Paraguay, Perú, República Dominicana, Uruguay y Venezuela han avanzado de forma significativa en la aplicación de EUT (CEPAL, 2019) y Argentina, Chile, Colombia, Ecuador, El Salvador, Guatemala, México, Perú, Uruguay en el fortalecimiento de las cuentas satélite para la medición de la economía del cuidado (ver Anexo N° 1) (CEPAL 2021; INDEC, 2024).

---

<sup>6</sup> Desarrolladas en Quito (2007), Brasilia (2010), Santo Domingo (2013), Montevideo (2016), Buenos Aires (2022) y México (2025).

## Metodologías de medición del TNR en América Latina y el Caribe



Fuente: Dirección Provincial de Estadística y Unidad de Género del Ministerio de Economía de la PBA en base a CEPAL (2021) e INDEC 2024.

A la hora de estimar el aporte económico del TNR en la economía, se han propuesto diferentes métodos de valorización. Por un lado, valorizar el producto generado por ese trabajo (**método output**) o valorizar a través del costo de los insumos (**método input**). El primero parte de las unidades físicas

producidas en los hogares y las valoriza a sus precios de mercado; mientras que el segundo cuantifica el trabajo no remunerado y lo valoriza a un salario (UNECE, 2017).

Dada la dificultad para determinar qué bienes y servicios del mercado son equivalentes a los producidos en los hogares, qué precios correspondería atribuirles, y la falta de información acerca de lo que se produce en los hogares y las diferencias de calidad de los bienes y servicios, el primer método no ha sido utilizado en la región (Vaca Trigo y Baron, 2022). El método input parte de las EUT para cuantificar el tiempo que varones y mujeres destinan a tareas domésticas y de cuidados no remuneradas, pero existen diferentes criterios y metodologías acerca de cómo asignarles **valor de mercado a estos trabajos no remunerados**.

Se han propuesto dos alternativas acerca de cómo **contabilizar el costo de las horas**: costo de oportunidad y costo de reemplazo (UNECE, 2017):

- El **costo de oportunidad** permite valorar económicamente el TNR considerando los ingresos que una persona deja de obtener al dedicar su tiempo a las tareas del hogar y de cuidado. Para calcularlo, se toma como referencia el salario por hora que podría ganar en el mercado laboral una persona con un nivel educativo similar. Sin embargo, este método presenta algunas limitaciones. En primer lugar, el nivel educativo no siempre se traduce directamente en productividad o en el tipo de empleo disponible. En segundo lugar, en muchos contextos las oportunidades laborales equivalentes pueden ser escasas o inexistentes, una situación especialmente frecuente en varios países de América Latina y el Caribe.
- Por su parte, el **costo de reemplazo** asigna un valor económico al trabajo doméstico y de cuidado no remunerado tomando como referencia la remuneración que percibe una persona por realizar esas mismas tareas en el sector laboral remunerado. Al interior del criterio por reemplazo hay distintas metodologías que se diferencian en los salarios que se utilizan. Se han utilizado tres metodologías: generalista, especialista e híbrida.
  - **Metodología generalista:** para todas las tareas se asigna el mismo ingreso por hora (generalmente el del empleo doméstico) independientemente del tipo de tarea no remunerada que se realice. Son ejemplos de esta metodología en la región Guatemala (2011), México (2012 y 2013), Argentina (2019 y 2021) y Chile (2020).
  - **Metodología especialista:** asigna al TNR el valor por hora del/la trabajador/a que se desempeña en el sector al cual la tarea desarrollada se encuentra asociada. Por ejemplo, a las tareas de apoyo educativo se les asigna el ingreso del personal del sector de educación; para el cuidado de personas el de niñeras o trabajadoras/es de guarderías o centros de cuidado infantil; para los quehaceres domésticos, el ingreso de personas dedicadas a la limpieza. En la región han utilizado esta metodología: Colombia (2012) y Costa Rica (2014).

- **Metodología híbrida:** combina ambas fórmulas, usando salarios generalistas para tareas simples y especialistas para actividades más complejas. Por ejemplo, se asigna el valor de empleo doméstico para todas las tareas a excepción del ingreso por educación, que se asigna para apoyo educativo. Han utilizado esta metodología Colombia (2012, 2017, 2017, 2022), Ecuador (2011-2013, 2016-2017), El Salvador (2010), México (2019 y 2022), Argentina (2021), Costa Rica (2017, 2022), Perú (2010) y Uruguay (2007 y 2013).

### Metodologías de medición del TNR en América Latina y el Caribe

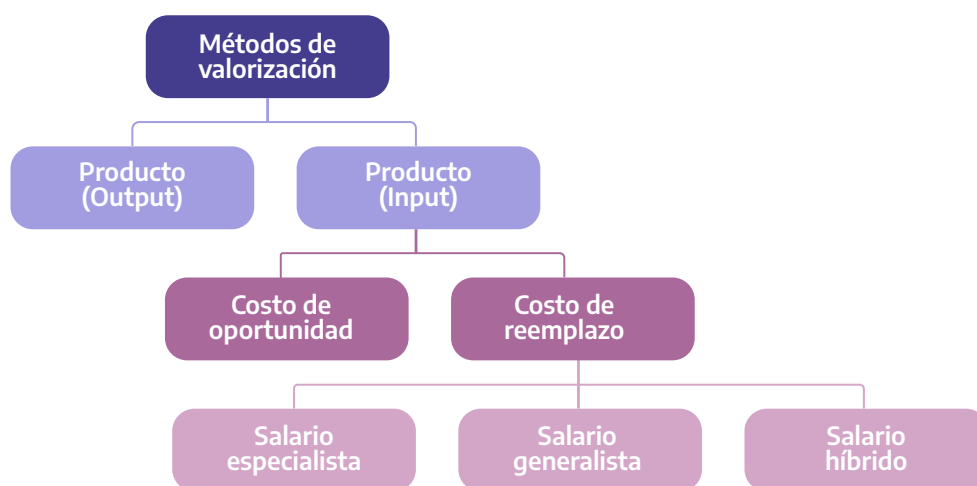

Fuente: Elaboración propia en base a Vaca Trigo y Barón (2022).

Diversos organismos internacionales coinciden en señalar la pertinencia del método de input en su variante costo de reemplazo para la valorización del trabajo no remunerado. Tanto Eurostat (2003) como la Comisión Económica de las Naciones Unidas para Europa (UNECE, 2017) sostienen que este enfoque resulta más consistente con los principios del sistema de cuentas nacionales y, por ello, es preferible al método del costo de oportunidad. Este último puede generar estimaciones que resultan poco consistentes con la realidad observada, ya que las habilidades requeridas en determinadas ocupaciones y sus niveles salariales no siempre se corresponden con las de tareas que conforman el trabajo no remunerado.

Con el objetivo de valorizar con mayor precisión las horas de trabajo –de acuerdo con los distintos tipos de trabajo doméstico y de cuidados no remunerado– y considerando la información disponible y las experiencias acumuladas en Argentina y en la región, para la estimación de la cuenta satélite del TNR en la PBA se optó por aplicar el método basado en el insumo (input) en su modalidad costo de reemplazo y metodología híbrida.

## 4. Cuenta Satélite del TNR en la Provincia de Buenos Aires

### 4.1 Metodología

La estimación del valor económico del TNR en la provincia de Buenos Aires se realizó mediante el método de insumo (input), basado en costo de reemplazo, en su variante híbrida. Este enfoque consiste en estimar cuánto costaría contratar en el mercado de trabajo los servicios que actualmente se realizan de manera no remunerada en los hogares. De esta manera, es posible imputar un valor monetario al tiempo dedicado a estas actividades y dimensionar su aporte económico.

Siguiendo este enfoque, el valor del trabajo no remunerado (VTNR) se estimó como la suma del producto entre las horas dedicadas al TNR y la remuneración horaria asignada a cada actividad, como se presenta en la Ec. (1).

$$VTNR = \sum_{i=1}^n H_i \times R_i \quad (1)$$

donde,

$H_i$  representa la masa de horas totales anuales destinadas a la actividad  $i$  del TNR.

$R_i$  representa la remuneración horaria atribuida a dicha actividad.

$n$  representa el número de actividades del TNR.

La elección del año 2021 como base para la estimación de la Cuenta Satélite de la provincia de Buenos Aires responde a la disponibilidad de los datos de la ENUT realizada en ese mismo año. Para llevar adelante la metodología se desarrollaron tres etapas principales:

1. Agrupamiento de las actividades del TNR siguiendo la Clasificación de Actividades de Uso del Tiempo para América Latina y el Caribe (CAUTAL) 2016, con el objetivo de asignarles una ocupación de mercado equivalente.
2. Estimación del tiempo anual destinado a las actividades del TNR, a partir de la ENUT 2021.
3. Estimación de los ingresos horarios de las actividades en el mercado de trabajo equivalentes a las actividades del TNR, a partir de la EPH anualizada a 2021.

A continuación, se describen estas etapas para luego hacer la imputación de valor para la PBA.

#### 4.1.1 Agrupamiento de las actividades del trabajo no remunerado

La clasificación y el agrupamiento de las actividades de uso del tiempo registradas en la ENUT 2021 se realizó tomando como base la CAUTAL 2016 de CEPAL, en función de su similitud con las ocupaciones del mercado de trabajo y en virtud de la información disponible para la PBA.

La CAUTAL<sup>7</sup> se basa en una perspectiva ampliada de las nociones de producción y trabajo, a partir de la cual las actividades humanas se organizan en tres grandes categorías: trabajo remunerado, trabajo no remunerado y actividades no productivas o personales, en función del Sistema de Cuentas Nacionales. Esto la convierte en una herramienta clave para el desarrollo de las EUT y de las cuentas satélite del TNR y garantiza su comparabilidad a nivel internacional (Anexo N° 2).

El agrupamiento resultante para la valorización del TNR en la Provincia se presenta en tres grupos de actividades: Preparar comidas, Cuidado de personas y Tareas domésticas y otros trabajos no remunerados. En la Tabla N° 1 se presenta el resultado del agrupamiento en base a las actividades de uso del tiempo registradas en la ENUT 2021 y la CAUTAL (2016).

**Tabla N° 1. Agrupamiento del TNR según CAUTAL**

Agrupamientos del TNR	Actividades
Preparar comida	<ul style="list-style-type: none"> <li>• Preparar y servir comida</li> </ul>
Cuidado de personas	<ul style="list-style-type: none"> <li>• Cuidado y apoyo a miembros del hogar de 0 a 13 años</li> <li>• Cuidado temporal de salud a miembros del hogar de 0 a 13 años</li> <li>• Apoyo escolar o de aprendizaje a miembros del hogar de 0 a 13 años</li> <li>• Acompañamiento y traslados de miembros del hogar de 0 a 13 años</li> <li>• Otras actividades de cuidado y apoyo a miembros del hogar de 0 a 13 años</li> <li>• Cuidado y apoyo a miembros del hogar de 14 a 64 años</li> <li>• Cuidado temporal de salud a miembros del hogar de 14 a 64 años</li> <li>• Acompañamiento y traslados de miembros del hogar de 14 a 64 años</li> <li>• Otras actividades de cuidado y apoyo a miembros del hogar de 14 a 64 años</li> <li>• Cuidado y apoyo a miembros del hogar de 65 años y más</li> <li>• Cuidado temporal de salud a miembros del hogar de 65 años y más</li> <li>• Acompañamiento y traslados de miembros del hogar de 65 años y más</li> <li>• Otras actividades de cuidado y apoyo a miembros del hogar de 65 años y más</li> <li>• Cuidado a miembros del hogar con discapacidad o dependencia permanente</li> <li>• Cuidado de salud a miembros del hogar con discapacidad o dependencia permanente</li> <li>• Acompañamiento y traslado a algún lugar a miembros del hogar con discapacidad o dependencia permanente</li> <li>• Otras actividades de cuidado a miembros del hogar con discapacidad o dependencia permanente</li> </ul>

<sup>7</sup> La CAUTAL tiene como antecedente a la Clasificación Internacional de Actividades para Estadísticas sobre el Uso del Tiempo (ICATUS) a nivel mundial y es consistente con las recomendaciones de la resolución de la XIX CIET de la OIT (CEPAL, 2016).

### Tareas domésticas y otros trabajos no remunerados

- Limpieza de la vivienda
- Limpieza y cuidado de ropa y calzado
- Cuidado de mascotas y plantas
- Mantenimiento y reparaciones menores para el propio hogar
- Administración del hogar
- Compras para el hogar
- Trabajo no remunerado para otros hogares, para la comunidad y voluntario

Fuente: Dirección Provincial de Estadística y Unidad de Género del Ministerio de Economía de la PBA en base a CAUTAL 2016 y ENUT 2021.

## 4.1.2 Estimación del tiempo anual destinado al TNR

La cantidad de horas anuales destinadas a cada agrupamiento del TNR se estimó a partir de los datos de la ENUT 2021 y la distribución poblacional provincial del Censo Nacional de Población y Viviendas 2022 de INDEC.

Dado que las tareas domésticas y de cuidado no remuneradas pueden realizarse de manera secuencial –una a continuación de la otra– o en forma simultánea –dos o más actividades al mismo tiempo–, se han considerado dos formas de medición:

- 1. Con simultaneidad:** a cada actividad que se realiza en un mismo período se asigna el total del tiempo dedicado. Es decir, si en un rango horario se registra una sola actividad, se le asigna el tiempo completo; si hay dos actividades en ese mismo rango, a ambas se les asigna el tiempo total (sin dividirlo). En cada registro diario de actividades, la suma del tiempo con simultaneidad puede superar las 24 horas. Se expresa en minutos totales o en formato horas:minutos.
- 2. Sin simultaneidad:** el tiempo total dedicado se divide proporcionalmente por la cantidad de actividades realizadas simultáneamente. Es decir, si en un rango horario se registra una sola actividad, se le asigna el tiempo completo; si hay dos actividades en ese mismo rango, el tiempo se distribuye entre ambas. La suma del tiempo sin simultaneidad en cada registro diario totaliza 24 horas. Se expresa en minutos totales o en formato horas:minutos.



La ENUT 2021 no presenta resultados a nivel provincial, sino únicamente a nivel regional. Por eso, para estimar la participación en el TNR de la población de la provincia de Buenos Aires se utilizaron los datos de dos regiones: Gran Buenos Aires (GBA) y Pampeana<sup>8</sup>.

Los pasos a seguir para la estimación del tiempo anual destinado al TNR en la provincia de Buenos Aires fueron los siguientes:

- a- Estimación de la población participante en el TNR (Tablas N° 2a, 2b y 2c)
- b- Tiempo promedio diario dedicado al TNR (Tabla N° 3)
- c- Estimación de las horas anuales dedicadas al TNR (Tabla N° 4)

#### a- Estimación de la población participante en el TNR

Para estimar la población participante en el TNR de la PBA (Tabla N° 2c), se dividió a la provincia en dos agregados geográficos: los Partidos del GBA<sup>9</sup> y los partidos del Interior de la PBA. A cada uno se le asignó la información regional más representativa: los datos de la región GBA se aplicaron a los Partidos del GBA, y los datos de la región Pampeana se aplicaron al Interior de la provincia.

El procedimiento consistió en dos pasos:

1. Se tomaron los porcentajes de participación en el TNR por tipo de actividad y sexo de la ENUT 2021 (Tabla N° 2a).
2. Esos porcentajes se aplicaron a la población de 14 años y más relevada por el Censo Nacional 2022 para cada agregado geográfico (Tabla N° 2b), obteniendo así la cantidad de personas participantes en cada actividad (Tabla N° 2c).

Este enfoque implica asumir que los patrones de participación y tiempo en el TNR observados para las regiones GBA y Pampeana son similares entre las distintas jurisdicciones que las integran y, a su vez, que dichos promedios regionales representan de manera adecuada la situación provincial (GBA e Interior).

<sup>8</sup> Para más precisiones sobre el esquema de representatividad de la ENUT 2021 puede consultarse el mapa del Anexo N° 4.

<sup>9</sup> Partidos del GBA incluyen a: Almirante Brown, Avellaneda, Berazategui, Esteban Echeverría, Ezeiza, Florencio Varela, Gral. San Martín, Hurlingham, Ituzaingó, José C. Paz, La Matanza, Lanús, Lomas de Zamora, Malvinas Argentinas, Tigre, Tres de Febrero, Vicente López, Merlo, Moreno, Morón, Quilmes, San Fernando, San Isidro y San Miguel, Marcos Paz, Cañuelas, Pilar, San Vicente, Escobar, Presidente Perón y Gral. Rodríguez.

**Tabla Nº 2a. Participación en el TNR por tipo de actividad, sexo y regiones seleccionadas. Año 2021**

Actividad del TNR	Región GBA		Región Pampeana	
	Mujeres	Varones	Mujeres	Varones
Preparar comida	80,3%	47,4%	73,6%	45,9%
Tareas domésticas y otros TNR	83,3%	60,1%	79,6%	59,6%
Tareas de cuidado de personas	30,8%	20,3%	30,5%	22,3%

Fuente: Dirección Provincial de Estadística y Unidad de Género del Ministerio de Economía de la PBA en base a la ENUT 2021.

**Tabla Nº 2b. Población de 14 años y más por sexo y agregado geográfico. Provincia de Buenos Aires. Año 2021**

Partidos del GBA		Interior PBA	
Mujeres	Varones	Mujeres	Varones
4.972.835	4.519.882	2.330.322	2.144.893

Fuente: Dirección Provincial de Estadística y Unidad de Género del Ministerio de Economía de la PBA en base al Censo Nacional de Población, Viviendas y Hogares 2022.

**Tabla Nº 2c. Población de 14 años y más por sexo y agregado geográfico<sup>(\*)</sup>. Provincia de Buenos Aires. Año 2021**

Actividad del TNR	Partidos del GBA		Interior PBA	
	Mujeres	Varones	Mujeres	Varones
Preparar comida	3.995.176	2.143.780	1.715.117	985.149
Tareas domésticas y otros TNR	4.142.372	2.714.189	1.854.470	1.278.785
Tareas de cuidado de personas	1.533.125	915.728	710.748	478.526

<sup>(\*)</sup> Los resultados de esta tabla surgen de multiplicar los porcentajes de participación de la ENUT 2021 (Tabla 2a) con los datos de población del Censo Nacional de Población, Viviendas y Hogares 2022 (Tabla 2b).

Fuente: Dirección Provincial de Estadística y Unidad de Género del Ministerio de Economía de la PBA en base a la ENUT 2021 y el Censo Nacional de Población, Viviendas y Hogares 2022.

## b- Tiempo promedio diario dedicado al TNR

La Tabla N° 3 presenta el tiempo promedio diario que dedica la población a cada tipo de actividad no remunerada, desagregado por sexo y región. Los datos provienen de la ENUT 2021 y se expresan en horas decimales y su equivalente en formato hh:mm.

**Tabla N° 3. Tiempo promedio diario en el TNR por tipo de actividad, sexo y regiones seleccionadas. Año 2021**

Actividades del TNR	Región GBA		Región Pampeana	
	Mujeres	Varones	Mujeres	Varones
Tiempo promedio diario en horas y su equivalente en hh:mm. Con simultaneidad				
Preparar comida	1,47 (1:28)	1,04 (1:02)	1,39 (1:23)	1,05 (1:03)
Tareas domésticas y otros TNR	3,64 (3:38)	2,70 (2:42)	3,62 (3:37)	2,77 (2:46)
Tareas de Cuidado de personas	6,35 (6:21)	3,57 (3:34)	6,07 (6:04)	3,79 (3:47)
Tiempo promedio diario en horas y su equivalente en hh:mm. Sin simultaneidad				
Preparar comida	1,19 (1:11)	0,86 (0:51)	1,11 (1:06)	0,89 (0:53)
Tareas domésticas y otros TNR	2,91 (2:54)	2,32 (2:19)	2,88 (2:52)	2,43 (2:25)
Tareas de Cuidado de personas	3,77 (3:46)	2,39 (2:23)	3,74 (3:44)	2,43 (2:25)

Fuente: Dirección Provincial de Estadística y Unidad de Género del Ministerio de Economía de la PBA en base al Censo Nacional de Población, Viviendas y Hogares 2022.

### c- Estimación de las horas anuales dedicadas al TNR

Para obtener las horas totales anuales destinadas al TNR en la PBA se multiplicó el tiempo promedio de la Tabla N°3 de cada actividad no remunerada por 365 días y por la población participante presentada en la Tabla N°2c. Este cálculo se realizó por separado para los Partidos del GBA y los del Interior, por sexo, para el tiempo con simultaneidad y sin simultaneidad. Luego, para obtener el total provincial, se sumaron las horas anuales de ambos agregados geográficos.

**Tabla N° 4. Horas totales anuales en el TNR por tipo de actividad, sexo y agregado geográfico. Año 2021**

Actividades del TNR	Partidos del GBA		Interior PBA		Total PBA		
	Mujeres	Varones	Mujeres	Varones	Mujeres	Varones	Total
	Horas totales anuales con simultaneidad en miles						
Preparar comida	2.143.611	813.779	870.165	377.558	3.013.776	1.191.337	4.205.113
Tareas domésticas y otros TNR	5.503.555	2.674.833	2.450.312	1.292.916	7.953.866	3.967.749	11.921.616
Tareas de Cuidado de personas	3.553.401	1.193.239	1.574.698	661.968	5.128.099	1.855.208	6.983.307
<b>Totales</b>	<b>11.200.567</b>	<b>4.681.852</b>	<b>4.895.174</b>	<b>2.332.443</b>	<b>16.095.741</b>	<b>7.014.294</b>	<b>23.110.036</b>
	Horas totales anuales sin simultaneidad en miles						
Preparar comida	1.735.305	672.933	694.880	320.026	2.430.184	992.958	3.423.143
Tareas domésticas y otros TNR	4.399.820	2.298.375	1.949.419	1.134.219	6.349.239	3.432.594	9.781.833
Tareas de Cuidado de personas	2.109.657	798.835	970.242	424.428	3.079.899	1.223.264	4.303.163
<b>Totales</b>	<b>8.244.781</b>	<b>3.770.143</b>	<b>3.614.541</b>	<b>1.878.673</b>	<b>11.859.322</b>	<b>5.648.816</b>	<b>17.508.138</b>

Fuente: Dirección Provincial de Estadística y Unidad de Género del Ministerio de Economía de la PBA en base al Censo Nacional de Población, Viviendas y Hogares 2022.

#### 4.1.3 Estimación de los ingresos horarios de las actividades en el mercado de trabajo equivalentes a las actividades del TNR

La metodología híbrida, utilizando costo de reemplazo, implica conocer el costo total por hora que deberían pagar los hogares en el caso de contratar en el mercado los servicios equivalentes a las actividades de TNR. Para esta estimación, se utilizó el ingreso horario promedio de la ocupación principal de actividades en el mercado de trabajo equivalentes a las del TNR, calculados con los datos de la EPH 2021 anualizada.

Si bien la EPH releva información para todo el país, su diseño está orientado a producir indicadores para aglomerados urbanos específicos y no del total de las provincias. En este trabajo, los ingresos horarios utilizados para valorizar

el TNR se estimaron a partir de la información disponible para los seis aglomerados de la Provincia<sup>10</sup>, tomando estos valores como referencia para el conjunto de la provincia. Esto implica que las estimaciones podrían no recoger plenamente las diferentes condiciones de empleo existentes entre áreas no cubiertas por la EPH y, en particular, entre los distintos partidos y subregiones provinciales<sup>11</sup>.

Los cálculos se hicieron por separado para el trabajo formal e informal. En la Tabla N° A1 del Anexo N° 3 se presentan las masas de los ingresos y las horas totales utilizadas en los cálculos para obtener los ingresos horarios; también se reportan en esa tabla las observaciones muestrales y la población expandida correspondiente<sup>12</sup>.

En el caso de las ocupaciones formales, se incorporaron los costos laborales adicionales (como aportes, aguinaldo y contribuciones patronales), con el fin de reflejar el costo total de la contratación. Para las tareas de Preparación de comidas se consideraron los aportes, contribuciones y otros costos generales que gravan el empleo registrado. En el caso de las Tareas de cuidado de personas y de las Tareas domésticas y otros trabajos no remunerados, se consideraron los aportes, contribuciones y seguro ART en virtud de los salarios establecidos por la Comisión Nacional de Trabajo en Casas Particulares (CNTCP)<sup>13</sup>.

En la Tabla N° 5 se muestran los ingresos promedio anuales por hora y el porcentaje de trabajadores no registrados para cada grupo de actividad según la EPH. También se muestra por actividad el costo salarial del trabajo formal. La última columna contiene el costo de reemplazo estimado para la valorización del TNR. Este surge del promedio ponderado entre los ingresos horarios del trabajo informal y los costos salariales horarios calculados para el trabajo formal. Los ponderadores corresponden a las participaciones del trabajo formal e informal identificadas a partir de la EPH.

<sup>10</sup> Partidos del GBA, Gran la Plata, Mar del Plata, Bahía Blanca-Cerri, San Nicolás-Villa Constitución (Aglomerado compartido con la provincia de Santa Fe) y Viedma-Carmen de Patagones (aglomerado compartido con la provincia de Río Negro).

<sup>11</sup> Para más precisiones sobre la cobertura territorial y el esquema de representatividad de la EPH puede consultarse el mapa del Anexo N°4.

<sup>12</sup> Para diferenciar a los puestos de empleo formales e informales se utilizó la variable “descuento jubilatorio” como identificación del trabajo formal.

<sup>13</sup> Estos costos adicionales para el empleo de casas particulares son fijados por la Agencia de Recaudación y Control Aduanero (ARCA). Consisten en un valor fijo mensual según tres tramos de horas que pagan los hogares que contratan servicio doméstico.

**Tabla N°5. Ingresos medios, costo salarial y costo de reemplazo. Total 6 aglomerados de la Provincia de Buenos Aires. Año 2021**

Actividades del TNR	Asalariados registrados		Asalariados no registrados y cuenta propia	Participación del trabajo no registrado (Asalariados no registrados y cuenta propia)	Costo de reemplazo estimado - \$ -
	Ingreso medio anual por hora - \$ -	Costo medio anual por hora - \$ -			
Preparar comida	232,8	381,4	158,1	63,4%	239,80
Tareas domésticas y otros TNR	199,2	233,1	190,6	73,9%	201,70
Tareas de Cuidado de personas	183,6	214,8	196,1	87,0%	198,50

Nota: En los cálculos se excluyeron los trabajadores familiares sin remuneración, con ingresos 0 o con horas 0.

Fuente: Dirección Provincial de Estadística y Unidad de Género del Ministerio de Economía de la PBA en base a la EPH anualizada 2021.



## 4.2 La cuenta satélite del trabajo no remunerado en la provincia de Buenos Aires

La estimación de la cuenta satélite del TNR para la provincia de Buenos Aires se generó a partir del valor económico asignado a los tres agrupamientos de actividades del TNR definidas previamente: Preparación de comidas, Cuidado de personas y Tareas domésticas y otros trabajos no remunerados. Este cálculo permite no sólo dimensionar su magnitud económica en relación con el PBG provincial, sino también analizar su composición por tipo de actividad no remunerada, el aporte diferencial de mujeres y varones, y de los distintos grupos de edad (14 a 29, 30 a 64 y 65 años y más). Asimismo, permite comparar el valor económico del TNR con el resto de las actividades de la economía bonaerense.

El valor anual del trabajo no remunerado (VTNR) se estimó como la suma del producto entre el total de horas anuales trabajadas en cada grupo de actividad no remunerada (Tabla N° 4) y su respectivo costo de reemplazo (última columna de la Tabla N° 5). La Ec. (2) presenta formalmente este cálculo.

$$VTNR = \sum_{i=1}^3 H_i \times C_i \quad (2)$$

donde,

$H_i$  representa la masa provincial de horas anuales destinadas a la actividad  $i$  del TNR.

$C_i$  representa el costo de reemplazo atribuido a cada actividad  $i$  del TNR.

Los resultados indican que el VTNR para la PBA es \$4.799.162 millones (en el escenario con simultaneidad) y \$3.648.043 millones (en el escenario sin simultaneidad) en 2021.

Este valor para la PBA se puede desagregar por tipo de actividad del TNR, sexo, grupos de edad u otras características de la población, siempre que sea posible estimar el total de horas para dichos grupos a partir de la ENUT 2021. En la Tabla N° 6 se presenta el VTNR para el total provincial, por tipo de actividad y sexo.

**Tabla Nº 6. Valor de las horas totales anuales del TNR por tipo de actividad y sexo, en millones de pesos corrientes. Provincia de Buenos Aires. Año 2021**

Actividades del TNR	Mujeres	Varones	Total PBA
Valor de las horas totales anuales con simultaneidad en millones			
Preparar comida	722.704	285.683	1.008.386
Tareas domésticas y otros TNR	1.604.295	800.295	2.404.590
Tareas de Cuidado de personas	1.017.928	368.259	1.386.186
<b>Totales</b>	<b>3.344.926</b>	<b>1.454.236</b>	<b>4.799.162</b>
Valor de las horas totales anuales sin simultaneidad en millones			
Preparar comida	582.758	238.111	820.870
Tareas domésticas y otros TNR	1.280.642	692.354	1.972.996
Tareas de Cuidado de personas	611.360	242.818	854.178
<b>Totales</b>	<b>2.474.760</b>	<b>1.173.283</b>	<b>3.648.043</b>

Fuente: Dirección Provincial de Estadística y Unidad de Género del Ministerio de Economía de la PBA.

#### 4.2.1 Valor económico del TNR como porcentaje del PBG de la provincia de Buenos Aires. Año 2021

El valor del trabajo no remunerado representa una porción significativa de la economía provincial: equivale al 29,3% del PBG de 2021 si se considera la simultaneidad de tareas, y al 22,3% sin simultaneidad.

**Gráfico Nº 6. Valor económico del TNR en términos del PBG. Provincia de Buenos Aires. Año 2021**

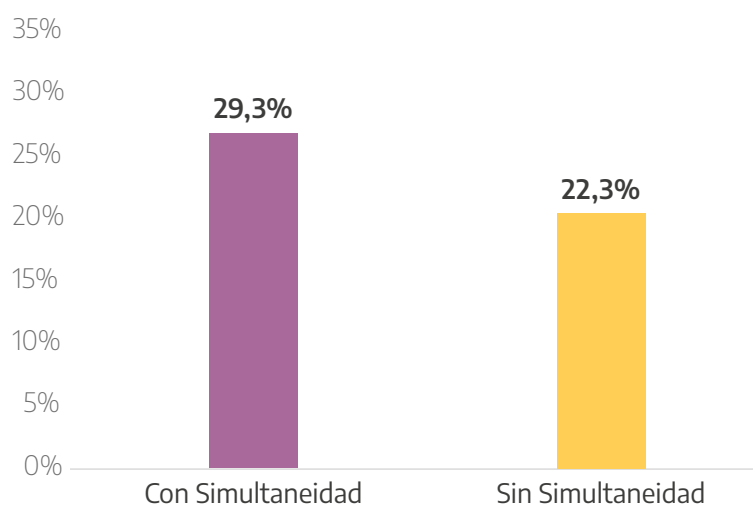

Fuente: Dirección Provincial de Estadística y Unidad de Género del Ministerio de Economía de la PBA.

Desglosado por sexo, el aporte de las mujeres es más del doble que el de los varones, representa el 20,4% del PBG con simultaneidad y el 15,1% sin simultaneidad; frente al 8,9% y 7,2% de los varones. Esta brecha refleja una fuerte desigualdad en la provisión de servicios domésticos y de cuidados en los hogares.

**Gráfico N° 7. Valor económico del TNR en términos del PBG por sexo. Provincia de Buenos Aires. Año 2021**

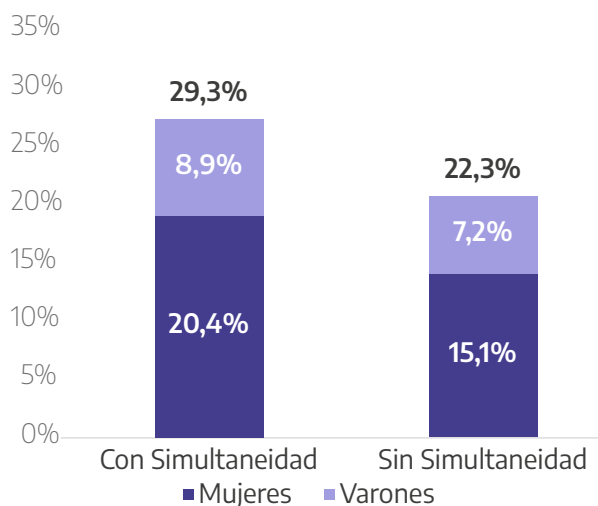

Fuente: Dirección Provincial de Estadística y Unidad de Género del Ministerio de Economía de la PBA.

El valor económico del TNR supera al peso que tienen las actividades más dinámicas de la economía provincial<sup>14</sup>, tales como la Industria manufacturera y el Comercio, (Gráfico N° 8). Este ejercicio permite evidenciar que el TNR, invisibilizado en las cuentas provinciales tradicionales, tiene un peso específico incluso superior al de los sectores de mayor incidencia en el PBG provincial.

**Gráfico N° 8. Valor económico del TNR en términos del PBG y participación de los sectores económicos más importantes. Provincia de Buenos Aires. Año 2021**

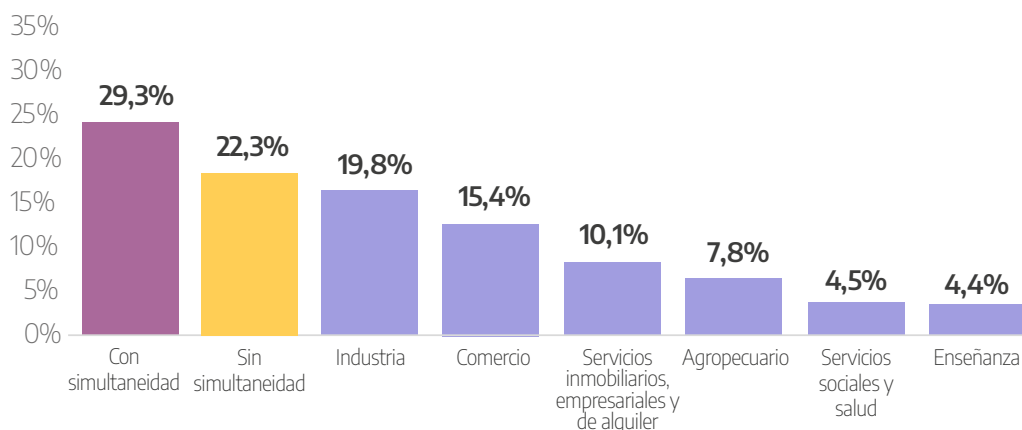

Fuente: Dirección Provincial de Estadística y Unidad de Género del Ministerio de Economía de la PBA.

<sup>14</sup> En función de su valor agregado bruto (VAB).

## 4.2.2 Caracterización del valor económico del TNR

Para conocer cómo se compone el valor económico del TNR, primeramente se analizó la participación por sexo, luego la distribución de los tres agrupamientos de actividades de TNR y, finalmente, la distribución según grupos de edad.

### a) Distribución del valor económico del TNR por sexo

En el Gráfico N° 9 se observa que las mujeres generan 69,7% del valor económico del trabajo no remunerado (67,8% sin simultaneidad), frente al 30,3% de los varones (32,2% sin simultaneidad). Esta brecha es aún más pronunciada en las tareas de cuidado de personas, donde la participación femenina supera el 70%, lo que confirma el carácter altamente feminizado de estas actividades (Gráficos N° 10 y N° 11).

**Gráfico N° 9. Distribución del valor económico del TNR por sexo. Provincia de Buenos Aires. Año 2021**

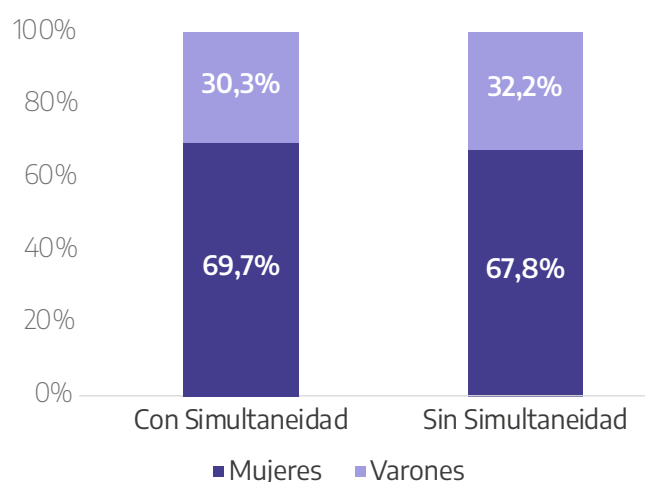

Fuente: Dirección Provincial de Estadística y Unidad de Género del Ministerio de Economía de la PBA.

**Gráfico N° 10. Distribución del valor económico del TNR por sexo según tipo de actividad. Provincia de Buenos Aires. Tiempo con simultaneidad. Año 2021**

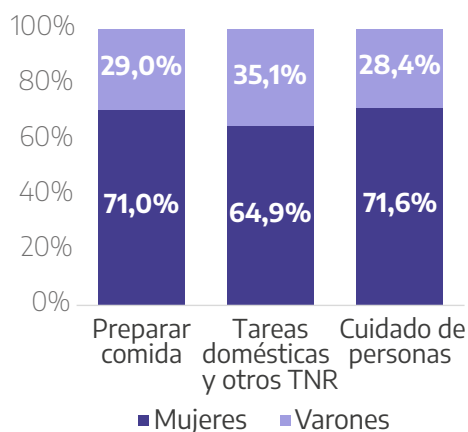

**Gráfico N° 11. Distribución del valor económico del TNR por sexo según tipo de actividad. Provincia de Buenos Aires. Tiempo sin simultaneidad. Año 2021**

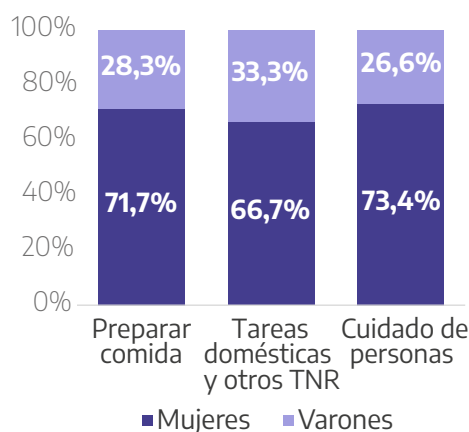

Fuente: Dirección Provincial de Estadística y Unidad de Género del Ministerio de Economía de la PBA.

### b) Distribución del valor económico del TNR por tipo de actividades

En cuanto a la composición del TNR, las Tareas domésticas y otras actividades no remuneradas representan la mayor parte del valor total (50,1% y 54,1%, con y sin simultaneidad, respectivamente), seguidas por las actividades de cuidado y la preparación de alimentos (Gráfico N° 12 ). Se destaca que las tareas de Cuidado de personas adquieren mayor relevancia relativa al considerar la simultaneidad, lo que refleja su carácter intensivo en tiempo y su frecuente superposición con otras actividades.

**Gráfico N° 12. Distribución del valor económico del TNR por tipo de actividad. Provincia de Buenos Aires. Año 2021**

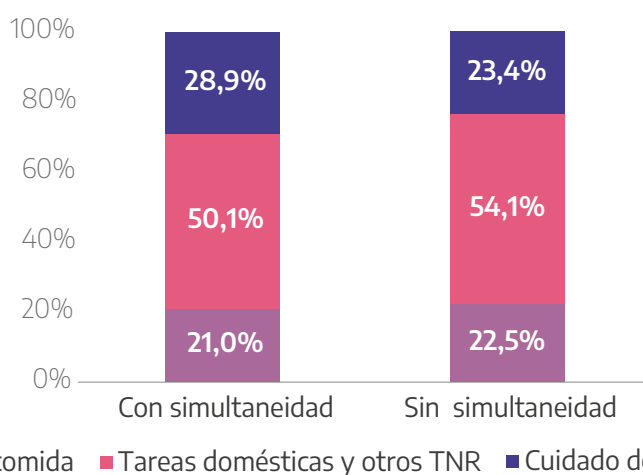

Fuente: Dirección Provincial de Estadística y Unidad de Género del Ministerio de Economía de la PBA.

### c) Distribución del valor económico del TNR por edad

Las personas entre 30 a 64 años aportan el 60,0% del valor total del TNR (independientemente del cálculo con o sin simultaneidad), y dos de cada tres son mujeres, consolidándose como las principales sostenes de estas tareas (Gráfico N° 13).

**Gráfico N° 13. Distribución del valor económico del TNR por grupos de edad. Provincia de Buenos Aires. Año 2021**

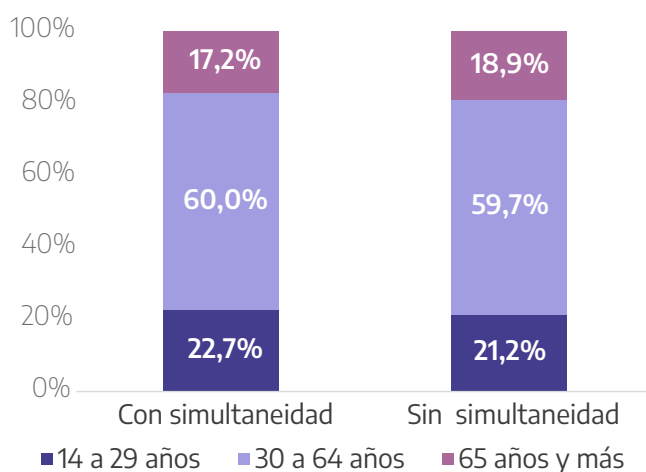

Fuente: Dirección Provincial de Estadística y Unidad de Género del Ministerio de Economía de la PBA.

Al considerar la distribución del TNR por sexo y edad, se observa que la mayor parte del valor del TNR es aportado por mujeres entre 30 y 64 años (42,7% y 41,5%, con y sin simultaneidad). Esto representa más del doble del aporte realizado por los varones del mismo grupo etario (17,3% y 18,3%).

**Tabla N° 7. Distribución del valor económico del TNR por grupos de edad y tipo de actividad. Tiempo con simultaneidad. Provincia de Buenos Aires. Año 2021**

Sexo	Grupo de edad	Total	Preparar comida	Tareas domésticas y otros TNR	Cuidado de personas
Mujeres	14 a 29 años	15,2%	13,9%	12,0%	21,7%
	30 a 64 años	42,7%	43,0%	40,1%	46,8%
	65 años y más	11,8%	14,7%	14,6%	4,9%
Varones	14 a 29 años	7,5%	6,7%	7,1%	8,9%
	30 a 64 años	17,3%	16,1%	18,2%	16,6%
	65 años y más	5,4%	5,4%	7,8%	1,2%
Total		100%	100%	100%	100%

Fuente: Dirección Provincial de Estadística y Unidad de Género del Ministerio de Economía de la PBA.

**Tabla N° 8. Distribución del valor económico del TNR por grupos de edad y tipo de actividad. Tiempo sin simultaneidad. Provincia de Buenos Aires. Año 2021**

Sexo	Grupo de edad	Total	Preparar comida	Tareas domésticas y otros TNR	Cuidado de personas
Mujeres	14 a 29 años	13,7%	13,0%	10,9%	20,8%
	30 a 64 años	41,5%	42,5%	39,1%	46,0%
	65 años y más	12,7%	15,5%	15,0%	4,7%
Varones	14 a 29 años	7,5%	6,9%	7,3%	8,5%
	30 a 64 años	18,3%	16,3%	18,9%	18,7%
	65 años y más	6,2%	5,7%	8,5%	1,4%
Total		100%	100%	100%	100%

Fuente: Dirección Provincial de Estadística y Unidad de Género del Ministerio de Economía de la PBA.

La participación de mujeres de 30 a 64 años en el valor económico del TNR se incrementa en el caso de las Tareas de cuidado de personas (a 46,8% y 46,0%, en las estimaciones con y sin simultaneidad respectivamente), y es siempre la más elevada independientemente de la actividad (43,0% y 42,5% en Preparación de comida y 40,1% y 39,1% en Tareas domésticas y otros TNR).

En la Preparación de comidas y Tareas domésticas y otros TNR, el grupo de 65 años y más tiene mayor peso que el de los jóvenes, mientras que en las tareas de cuidado la relación se invierte. Se destaca en esta categoría el aporte de las mujeres jóvenes, quienes contribuyen con el 21,7% (con simultaneidad).

## 5. Reflexiones finales

El Sistema de Cuentas Nacionales delimita su frontera productiva en función de las actividades de mercado, por lo que existe un conjunto amplio de actividades (vinculadas al sostenimiento de la vida cotidiana) que, aun siendo productivas en tanto fundamentales para la reproducción social, no son registradas en el Producto Bruto Geográfico.

El desarrollo de las Encuestas de Uso del Tiempo ha demostrado que la producción no remunerada en los hogares tiene una gran importancia económica en todo el mundo, y debe ser considerada en las Cuentas Nacionales. En este sentido, la Cuenta Satélite del Trabajo No Remunerado constituye una herramienta clave para ampliar la mirada sobre la economía, incorporando dimensiones que resultan fundamentales para el bienestar de la población y la reproducción de la vida diaria. La valorización del trabajo no remunerado permite reconocer que los hogares no sólo consumen, sino que también producen servicios esenciales para el funcionamiento del sistema económico. Su invisibilización en las estadísticas económicas no implica ausencia de valor, sino limitaciones en las herramientas de medición.

Es por ello que la construcción de la cuenta satélite del TNR representa un avance significativo en el desarrollo del sistema estadístico, al incorporar nuevas dimensiones de análisis en coherencia con las recomendaciones internacionales. En términos metodológicos, la utilización de un enfoque híbrido de valorización permite captar con mayor precisión la heterogeneidad de las actividades que componen el TNR, aunque también pone de manifiesto los desafíos asociados a la disponibilidad de información y a las decisiones de imputación necesarias para su estimación.

La estimación del valor económico del trabajo doméstico y de cuidados no remunerado en la provincia de Buenos Aires permite dimensionar que una parte sustantiva de la producción social, que representa casi un tercio del PBG, permanece fuera de las mediciones tradicionales de la economía. Lejos de tratarse de una actividad residual, el TNR representa una magnitud comparable (e incluso superior) a la de sectores económicos tradicionalmente considerados estratégicos o más dinámicos en cuanto a la generación de empleo en la economía bonaerense, tales como la Industria o el Comercio. Asimismo, sin su existencia, el resto de los sectores que son habitualmente identificados como aportantes al PBG no podría existir.

En definitiva, la cuenta satélite del TNR en el PBG no busca reemplazar las mediciones tradicionales de la economía provincial, sino complementarlas, ampliando su alcance y contribuyendo a una comprensión más integral de los procesos económicos y sociales que estructuran la vida cotidiana. Analizar la dimensión del TNR en el PBG no solo permite visibilizar su magnitud económica, sino también aportar evidencia para el análisis de las desigualdades de género y para el diseño de políticas públicas orientadas a una organización más igualitaria del cuidado.

## Anexo N° 1. Metodologías de medición del TNR en el Producto en América Latina y el Caribe

País/ciudad	Año	Insumos	Costos	Salarios	Valores del TNR como % del PIB		
					Varones	Mujeres	Total
Argentina	2016	EUT 2015/16 + ETOI (Ciudad Autónoma de Buenos Aires)	Reemplazo	Generalista	4	9,4	13,4
	2019	Encuesta sobre Trabajo No Remunerado y Uso del Tiempo 2013 + EPH 2019	Reemplazo	Generalista	3,9	12	15,9
	2021	ENUT + EPH + SIPA 2021	Reemplazo	Generalista	4,7	10,1	14,8
		ENUT + EPH + SIPA 2021	Reemplazo	Híbrida	6,1	14,4	20,5
	2022	ENUT 2021 + EPH 2022	Reemplazo	Generalista	-	-	16,8
Chile	2020	ENUT 2015 + Encuesta de Caracterización Socioeconómica Nacional 2017 + Encuesta Nacional de Empleo (2015 y 2020)	Reemplazo	Generalista	2,1	17,5	25,6
Colombia	2012	Encuesta Nacional de Uso del Tiempo + Gran Encuesta Integrada de Hogares (GEIH)	Reemplazo	Generalista	-	-	19,3
				Especialista	-	-	20,4
				Híbrido	-	-	19,1
	2017	ENUT 2016/17 + Gran Encuesta Integrada de Hogares	Reemplazo	Generalista e híbrido	4,7	15,3	20
2017	Encuesta Nacional de Uso del Tiempo 2017 + Encuesta Continua de Empleo (ECE) 2017 + Cuadro de oferta y utilización (COU) del SCN	Reemplazo	Híbrido	-	-	25,3	
Costa Rica	2014	EUT-GAM (encuesta de uso del tiempo en el Gran Área Metropolitana de Costa Rica) + ENAHO 2011	Sustitución	Especialista	-	-	29,73
	2017	ENUT 2017 + Encuesta Continua de Empleo 2017 + Cuadro de oferta y utilización del Sistema de Cuentas Nacionales	Reemplazo	Híbrido	7	17,4	24,4
	2022	Encuesta Nacional de Uso del Tiempo 2022 + Encuesta Continua de Empleo (ECE) 2022 + remuneraciones por actividad del SCN	Reemplazo	Híbrido	7	14,3	21,3
Ecuador	2011 - 2013	Encuesta de Uso del Tiempo + Tabla Generación del Ingreso por Industria de Cuentas Nacionales CIGN (basada en la OIU)	Reemplazo	Híbrido	3,6 (2011) 3,3 (2013)	12,9 (2011) 11,0 (2013)	16,51% (2011) y 14,41% (2013)
	2017	EUT + Encuesta Nacional de Empleo, Desempleo y Subempleo + Directorio de Empresas	Reemplazo	Híbrido	4,6	14,5	19,1

El Salvador	2010	Módulo uso del tiempo de Encuesta de Hogares de Propósitos Múltiples 2010	Reemplazo	Híbrido	4,5	16,8	21,3
Guatemala	2014	Encuesta Nacional de Empleo e Ingresos	Reemplazo	Generalista	2,5	16,3	18,8
México	2012	Encuesta Nacional de Uso del Tiempo + Encuesta Nacional de Ocupación y Empleo (ENOE) + Encuesta a instituciones sin fines de lucro (ENISFL)	Reemplazo	Generalista	4,7	15	19,7
	2013	Encuesta Nacional de Uso del Tiempo (ENUT) + Encuesta Nacional de Ocupación y Empleo (ENOE) + Encuesta a instituciones sin fines de lucro (ENISFL) + Encuesta Laboral y de Corresponsabilidad Social (ELCOS)	Reemplazo	Generalista	5	16,2	21,3
	2019	ENUT 2019 + Encuesta Nacional de Ocupación y Empleo	Reemplazo	Híbrido	6	16,8	22,8
	2022	Encuesta Nacional de Uso del Tiempo (ENUT) + Módulo de Trabajo Infantil de la Encuesta Nacional de Ocupación y Empleo (ENOE) + Encuesta Nacional de Trabajo Infantil + Encuesta Telefónica de Ocupación y Empleo (ETOE)	Reemplazo	Híbrido	6,7	17,6	24,3
Perú	2010	ENUT 2010 + Cuadro de Oferta y Utilización y la Matriz de empleo equivalente	Reemplazo	Híbrido	6,3	14,1	20,4
Uruguay	2013	Encuesta Continua de Hogares	Reemplazo	Híbrido	6,6	16,3	22,9

Fuente: elaboración propia en base a CEPAL (2021), INDEC 2024 y estadísticas de organismos estatales.

## Anexo Nº 2. Clasificación de actividades

Clasificación de actividades de uso del tiempo para América Latina y el Caribe (CAUTAL) y frontera de la producción del Sistema de Cuentas Nacionales

Actividades humanas								
Actividades productivas (trabajo total)					Actividades no productivas			
<b>A</b> Trabajo en la ocupación y producción de bienes para el autoconsumo (dentro de la frontera de la producción del SCN)		<b>B</b> Trabajo no remunerado (fuera de la frontera de la producción del SCN <sup>15</sup> )			<b>C</b> Actividades personales (fuera de la frontera de la producción del SCN)			
1 Trabajo en la ocupación y actividades relacionadas	2 Trabajo para el autoconsumo de bienes	3 Trabajo doméstico no remunerado para el propio hogar	4 Trabajo de cuidado no remunerado a miembros del hogar	5 Trabajo no remunerado para otros hogares, para la comunidad y voluntario	6 Aprendizaje y estudio	7 Convivencia social y actividades recreativas	8 Uso de medios de comunicación	9 Cuidado personal

<sup>15</sup> Sistema de Cuentas Nacionales.

Fuente: INDEC, Encuesta Nacional de Uso del Tiempo (ENUT 2021) en base a CEPAL (2016).

## Anexo N° 3. Ingresos y horas trabajadas en la ocupación principal y clasificación de ocupaciones según el CNO 2001

**Tabla N° A1. Masas de ingresos y horas trabajadas en la ocupación principal para el total 6 aglomerados urbanos de PBA**

Actividad del TNR	Total	Asalariados registrados	Asalariados no registrados y cuenta propia
<b>Preparar comida</b>			
Población muestral <sup>(1)</sup>	313	114	199
Población expandida <sup>(1)</sup>	183.921	67.287	116.634
Ingreso mensual promedio <sup>(2)</sup>	\$27.263	\$37.006	\$21.643
Masa salarial <sup>(2)</sup>	\$5.014.287.425	\$2.489.997.600	\$2.524.289.825
Masa horaria <sup>(3)</sup>	26.661.809	10.696.877	15.964.931
Salario horario <sup>(2)</sup>	\$188,07	\$232,78	\$158,11
<b>Tareas domésticas y otros TNR</b>			
Población muestral <sup>(1)</sup>	517	161	356
Población expandida <sup>(1)</sup>	233.734	60.891	172.842
Ingreso mensual promedio <sup>(2)</sup>	\$14.001	\$19.123	\$12.196
Masa salarial <sup>(2)</sup>	\$3.272.460.255	\$1.164.417.185	\$2.108.043.070
Masa horaria <sup>(3)</sup>	16.903.873	5.845.301	11.058.572
Salario horario <sup>(2)</sup>	\$193,59	\$199,21	\$190,63
<b>Tareas de cuidado de personas</b>			
Población muestral <sup>(1)</sup>	371	68	303
Población expandida <sup>(1)</sup>	180.111	23.434	156.677
Ingreso mensual promedio <sup>(2)</sup>	\$21.734	\$26.519	\$21.018
Masa salarial <sup>(2)</sup>	\$3.914.552.925	\$621.449.675	\$3.293.103.250
Masa horaria <sup>(3)</sup>	20.181.010	3.384.641	16.796.369
Salario horario <sup>(2)</sup>	\$193,97	\$183,61	\$196,06

Fuente: Dirección Provincial de Estadística y Unidad de Género del Ministerio de Economía de la PBA en base a la EPH anualizada 2021.

<sup>(1)</sup> En cantidad total de personas.

<sup>(2)</sup> En pesos corrientes.

<sup>(3)</sup> En cantidad total de horas.

**Tabla N° A2. Ocupaciones según CNO 2001 agrupadas como actividades equivalentes del TNR**

Actividades	Código	Descripción
Preparar comida	53.1.1.1	Cuenta propia sin operación de maquinarias de servicios gastronómicos. Calificación profesional.
	53.1.1.2	Cuenta propia sin operación de maquinarias de servicios gastronómicos. Calificación técnica.
	53.1.1.3	Cuenta propia sin operación de maquinarias de servicios gastronómicos. Calificación operativa.
	53.1.2.1	Cuenta propia con operación de maquinarias y/o equipos electromecánicos de servicios gastronómicos. Calificación profesional.
	53.1.2.2	Cuenta propia con operación de maquinarias y/o equipos electromecánicos de servicios gastronómicos. Calificación técnica.
	53.1.2.3	Cuenta propia con operación de maquinarias y/o equipos electromecánicos de servicios gastronómicos. Calificación operativa.
	53.1.3.1	Cuenta propia con operación de sistemas y/o equipos informatizados de servicios gastronómicos. Calificación profesional.
	53.1.3.2	Cuenta propia con operación de sistemas y/o equipos informatizados de servicios gastronómicos. Calificación técnica.
	53.1.3.3	Cuenta propia con operación de sistemas y/o equipos informatizados de servicios gastronómicos. Calificación operativa.
	53.2.0.1	Jefes de servicios gastronómicos. Calificación profesional.
	53.2.0.2	Jefes de servicios gastronómicos. Calificación técnica.
	53.2.0.3	Jefes de servicios gastronómicos. Calificación operativa.
	53.3.1.1	Trabajadores sin operación de maquinarias de servicios gastronómicos. Calificación profesional.
	53.3.1.2	Trabajadores sin operación de maquinarias de servicios gastronómicos. Calificación técnica.
	53.3.1.3	Trabajadores sin operación de maquinarias de servicios gastronómicos. Calificación operativa.
	53.3.1.4	Trabajadores sin operación de maquinarias de servicios gastronómicos. No calificados.
	53.3.2.1	Trabajadores con operación de maquinarias y/o equipos electromecánicos de servicios gastronómicos. Calificación profesional.
	53.3.2.2	Trabajadores con operación de maquinarias y/o equipos electromecánicos de servicios gastronómicos. Calificación técnica.
	53.3.2.3	Trabajadores con operación de maquinarias y/o equipos electromecánicos de servicios gastronómicos. Calificación operativa.
	53.3.2.4	Trabajadores con operación de maquinarias y/o equipos electromecánicos de servicios gastronómicos. No calificados.
	53.3.3.1	Trabajadores con operación de sistemas y/o equipos informatizados de servicios gastronómicos. Calificación profesional.
	53.3.3.2	Trabajadores con operación de sistemas y/o equipos informatizados de servicios gastronómicos. Calificación técnica.
	53.3.3.3	Trabajadores con operación de sistemas y/o equipos informatizados de servicios gastronómicos. Calificación operativa.
	53.3.3.4	Trabajadores con operación de sistemas y/o equipos informatizados de servicios gastronómicos. No calificados.



Tareas domésticas y otros TNR	55.2.0.3	Jefes de los servicios domésticos, Calificación operativa.
	55.3.1.3	Trabajadores del servicio doméstico, Calificación operativa.
	55.3.1.4	Trabajadores del servicio doméstico, no calificados.
Tareas de cuidado de personas	57.1.1.1	Cuenta propia sin operación de maquinarias del cuidado y la atención de las personas, Calificación profesional
	57.1.1.2	Cuenta propia sin operación de maquinarias del cuidado y la atención de las personas, Calificación técnica
	57.1.1.3	Cuenta propia sin operación de maquinarias del cuidado y la atención de las personas, Calificación operativa
	57.1.2.1	Cuenta propia con operación de maquinarias y/o equipos electromecánicos del cuidado y la atención de las personas, Calificación profesional
	57.1.2.2	Cuenta propia con operación de maquinarias y/o equipos electromecánicos del cuidado y la atención de las personas, Calificación técnica
	57.1.2.3	Cuenta propia con operación de maquinarias y/o equipos electromecánicos del cuidado y la atención de las personas, Calificación operativa
	57.1.3.1	Cuenta propia con operación de sistemas y/o equipos informatizados del cuidado y la atención de las personas, Calificación profesional
	57.1.3.2	Cuenta propia con operación de sistemas y/o equipos informatizados del cuidado y la atención de las personas, Calificación técnica
	57.1.3.3	Cuenta propia con operación de sistemas y/o equipos informatizados del cuidado y la atención de las personas, Calificación operativa
	57.2.0.0	Jefes de los servicios del cuidado y la atención de las personas, Calificación profesional
	57.2.0.1	Jefes de los servicios del cuidado y la atención de las personas, Calificación técnica
	57.2.0.2	Jefes de los servicios del cuidado y la atención de las personas, Calificación operativa
	57.3.1.1	Trabajadores sin operación de maquinarias del cuidado y la atención de las personas, Calificación profesional
	57.3.1.2	Trabajadores sin operación de maquinarias del cuidado y la atención de las personas, Calificación técnica
	57.3.1.3	Trabajadores sin operación de maquinarias del cuidado y la atención de las personas, Calificación operativa
	57.3.1.4	Trabajadores sin operación de maquinarias del cuidado y la atención de las personas, No calificados
	57.3.2.1	Operadores de maquinaria y/o equipos electromecánicos del cuidado y la atención de las personas, Calificación profesional
	57.3.2.2	Operadores de maquinaria y/o equipos electromecánicos del cuidado y la atención de las personas, Calificación técnica
	57.3.2.3	Operadores de maquinaria y/o equipos electromecánicos del cuidado y la atención de las personas, Calificación operativa
	57.3.2.4	Operadores de maquinaria y/o equipos electromecánicos del cuidado y la atención de las personas, No calificados
57.3.3.1	Operadores de sistemas y/o equipos informatizados del cuidado y la atención de las personas, Calificación profesional	
57.3.3.2	Operadores de sistemas y/o equipos informatizados del cuidado y la atención de las personas, Calificación técnica	
57.3.3.3	Operadores de sistemas y/o equipos informatizados del cuidado y la atención de las personas, Calificación operativa	
57.3.3.4	Operadores de sistemas y/o equipos informatizados del cuidado y la atención de las personas, No calificados	

Fuente: Dirección Provincial de Estadística y Unidad de Género del Ministerio de Economía de la PBA a partir del Clasificación Nacional de Ocupaciones 2001 del INDEC.

# Anexo Nº 4. Cobertura geográfica de la ENUT 2021 y la EPH

## Dominios de estimación ENUT 2021

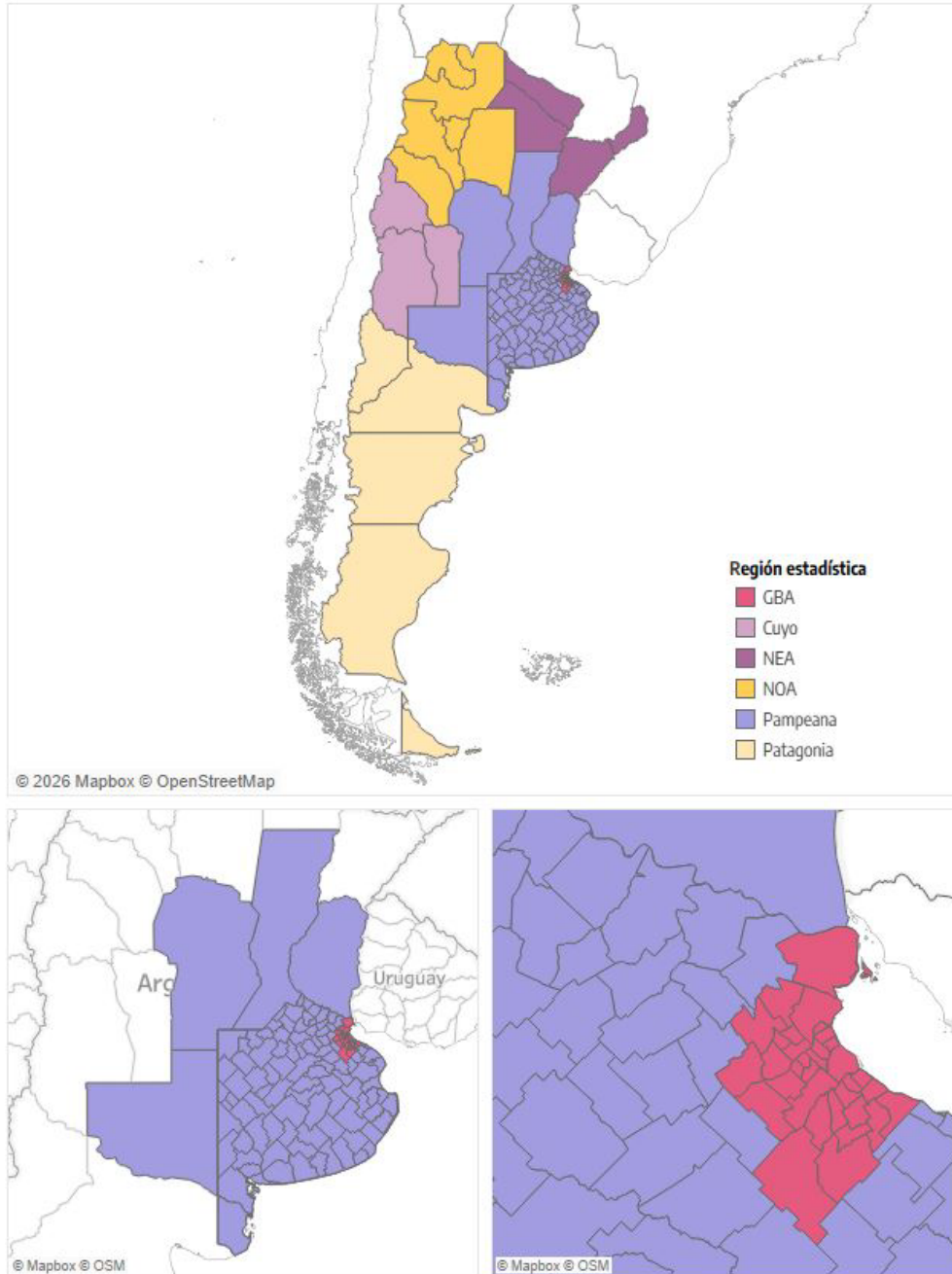

Fuente: Dirección Provincial de Estadística y Unidad de Género del Ministerio de Economía de la PBA a partir de información de INDEC.



## Bibliografía

Borderías, C., Carrasco, C., & Torns, T. (2011). El trabajo de cuidados: antecedentes históricos y debates actuales. En C. Borderías, C. Carrasco & T. Torns (Eds.), *El trabajo de cuidados: Historia, teoría y políticas* (pp. 11-93). Madrid: Los Libros de La Catarata.

CEPAL (2016). *Clasificación de Actividades de Uso del Tiempo para América Latina y el Caribe (CAUTAL)*, Comisión Económica para América Latina y el Caribe (CEPAL).

ONU Asamblea General (1979). *Convención sobre la Eliminación de todas las Formas de Discriminación contra la Mujer (CEDAW)*, Organización de las Naciones Unidas.

<https://www.ohchr.org/es/instruments-mechanisms/instruments/convention-elimination-all-forms-discrimination-against-women>

CEPAL, (2019). *Repositorio de información sobre uso del tiempo de América Latina y el Caribe*, Repositorio de información sobre uso del tiempo de América Latina y el Caribe, Comisión Económica para América Latina y el Caribe (CEPAL).

CEPAL, (2022). *La sociedad del cuidado: horizonte para una recuperación sostenible con igualdad de género (LC/CRM.15/3)*. Naciones Unidas.

Eurostat (2003). *Household Production and Consumption. Proposal for a Methodology of Household Satellite Accounts*. Office for Official Publications of the European Communities.

<https://ec.europa.eu/eurostat/documents/3888793/5823569/KS-CC-03-003-EN.PDF/8e284578-a435-4bd8-b42d-b86d4a911637>

Gontero, Sonia y Valencia, Ana Catalina (2026). *Tiempo de trabajo y bienestar: aportes de las encuestas de uso del tiempo al análisis del mercado laboral en América Latina*, Informes Técnicos 56, Organización Internacional del Trabajo (OIT) Cono Sur.

INDEC (2024). *Cuenta satélite del trabajo no remunerado de los hogares de la Argentina. Año 2021*, Instituto Nacional de Estadística y Censos, Ministerio de Economía, República Argentina.

Ministerio de las Mujeres, Géneros y Diversidad de la Nación. (2020). *Hablemos de cuidados: Nociones básicas hacia una política integral de cuidados con perspectiva de géneros*. Gobierno de la República Argentina.

Naciones Unidas, Comisión Europea, FMI, OCDE y Banco Mundial (2009). *Sistema de Cuentas Nacionales 2008*.

[https://www.cepal.org/sites/default/files/document/files/sna2008\\_web.pdf](https://www.cepal.org/sites/default/files/document/files/sna2008_web.pdf)

Naciones Unidas (2025). El derecho al cuidado en América Latina y el Caribe. Avances normativos, Observatorio de Igualdad de Género de América Latina y el Caribe, CEPAL.

Naciones Unidas. (2015). Transformar nuestro mundo: la Agenda 2030 para el Desarrollo Sostenible (Resolución A/RES/70/1). Naciones Unidas. [https://unctad.org/system/files/official-document/ares70d1\\_es.pdf](https://unctad.org/system/files/official-document/ares70d1_es.pdf)

ONU Mujeres (1995). Declaración y Plataforma de Acción de Beijing, 1995 (Adoptada por la Asamblea General de las Naciones Unidas el 15 de septiembre de 1995 durante la Cuarta Conferencia Mundial sobre la Mujer).

Peña, Ximena y Uribe, Camila (2013). Economía del cuidado: valoración y visibilización del trabajo no remunerado, Documentos CEDE, Universidad de los Andes, Facultad de Economía-CEDE, Colombia.

Pérez Orozco, Amaia (2007) Cadenas globales de cuidado, Documento de trabajo 5, Serie Género, Migración y Desarrollo, UN-INSTRAW, Santo Domingo.

Rodríguez Enríquez, C. (2015). Economía feminista y economía del cuidado. Aportes conceptuales para el estudio de la desigualdad, Revista Nueva Sociedad 256: 30-44.

Rodríguez Enríquez, C. y Pautassi, L. (2014). La organización social del cuidado de niños y niñas: elementos para la construcción de una agenda de cuidados en Argentina, Ciudad Autónoma de Buenos Aires: Equipo Latinoamericano de Justicia y Género- ELA.

Rodríguez Enríquez, C. (2013). Organización social del cuidado y políticas de conciliación: una perspectiva económica. En L. Pautassi & C. Zibecchi (Eds.), Las fronteras del cuidado: Agenda, derechos e infraestructura (pp. 133-154). Editorial Biblos.

UNECE (2017). Guide on Valuing Unpaid Household Service Work. Economic Commission for Europe, United Nations. <https://unece.org/fileadmin/DAM/stats/publications/2018/ECECESSTAT20173.pdf>

Vaca Trigo, Iliana y Baron, Camila (2022). Descentrar el producto interno bruto (PIB). Bienestar, cuidados y tiempo, Documentos de Proyectos, Comisión Económica para América Latina y el Caribe (CEPAL).

DIRECCIÓN  
PROVINCIAL  
DE ESTADÍSTICA

---

**UGE**

UNIDAD DE GÉNERO  
Y ECONOMÍA

---

MINISTERIO DE  
ECONOMÍA

---



GOBIERNO DE LA  
PROVINCIA DE  
**BUENOS  
AIRES**